

ふるさと

ひょうご

令和4年10月号

Vol.144

東京兵庫県人会会報



THE COVER NIPPON



いい日になりますように



Sustaina Station DaiDai

特別企画

「鎌倉殿」ゆかりの地を歩く
栄光と「夢の跡」を訪ねて
陰謀の露と消えた武士たち

ふるさとを語る

女優／加古川観光大使

上野 樹里 さん

ひょうご若手起業家の挑戦

株式会社With The World代表取締役社長

五十嵐 駿太 さん

令和4年度
第44回東京兵庫県人会
総会・交流会

～ひょうご五国 広がる五縁（ごえん）～

開催決定！

2022年11月21日(月)

品川プリンスホテル

アネックスタワー5階 プリンズホール

福引抽選会



県内市町をはじめ、多くの企業関係の皆様からご提供いただいた、神戸牛やホテル宿泊券など、兵庫ゆかりの豪華賞品が当たる大抽選会を今年も実施します。

今年も恒例の、県人会最大のイベント「総会・交流会」を開催します。

業務スーパーを展開する（株）神戸物産の沼田昭二元会長兼社長による講演会や県内の若手起業家によるPRを予定しています。

交流会では、県人会活動のPRや福引抽選会などの催しをご用意しています。

お誘い合わせの上、ぜひご参加いただきますよう、心からお待ちしています。

※新型コロナウイルスの感染状況によっては、内容変更や開催を中止する場合があります。

新企画

新たな試みとして、兵庫県内の若手起業家によるPRを企画しています！

■お申し込み・お問い合わせ

東京兵庫県人会事務局（兵庫県東京事務所内）

〒102-0093 東京都千代田区平河町2-6-3 都道府県会館13階

TEL：03-5212-9040 FAX：03-5212-9042

E-mail：info@hyogo-kenjinkai.jp



県人会ホームページ

03 特別企画
「鎌倉殿」ゆかりの地を歩く栄光と「夢の跡」を訪ねて
陰謀の露と消えた武士たち

07 ふるさとを語る
女優／加古川観光大使 上野 樹里 さん

09 ふるさとの話題 兵庫県広報広聴課

13 ふるさと情報便
兵庫県内市町からの最新ニュース

19 ひょうご若手起業家の挑戦
株式会社With The World代表取締役社長 五十嵐 駿太 さん

21 のののの会
中堅・若手会員の会

23 兵庫お酒の会
「兵庫お酒の会」第4回企画「大人の七夕会」を楽しみました！

25 カムバックひょうご人
「おいしい生パスタを淡路島からみなさんのもとへ！」
淡路麺業株式会社 マーケティング部 係長 山本 聡 さん（淡路市）

27 県人会だより
同郷会・同窓会からのたより

29 われらひょうご人
関西学院同窓会東京支部 支部長 谷口 義弘 さん

33 俳句サロン「道草」通信

35 会員サロン
「兵庫を巡る夢ができました！」山崎 理恵子 さん（神戸市北区出身）

37 尚志館だより

39 新規会員のご紹介

40 見つけた！出会った！ふるさとひょうご
アンテナショップ通信（すもと館）

41 読者サロン
U5H（兵庫五国連邦）プロジェクト



（表紙）「観光×特産品」首都圏プロモーション「兵庫-HYOGO-Nipponと暮らす」

「兵庫-HYOGO-Nipponと暮らす」と題し、東京都心にあるセレクトショップ（3店舗）において、職人による手仕事で一つ一つ時間をかけて作られる兵庫ならではの工芸品、県産の銘茶、県内各地の食材等を使った加工食品を販売します。

【販売時期】令和4年7月15日（金）～令和5年1月31日（火）

【販売場所】工 芸 品：THE COVER NIPPON（港区赤坂9-7-3 東京ミッドタウンガレリア3F）

茶・茶器：いい日になりますように（千代田区内幸町1-1-1 帝国ホテル1F）

食 品：Sustaina Station DaiDai*（千代田区有楽町1-12-1 新有楽町ビルB1F）

（※7/15～8/5、9/5～9/22、11/1～11/18、1月も実施予定（日程不定）、土日祝を除く）



「鎌倉殿」ゆかりの 地を歩く 栄光と「夢の跡」を 訪ねて 陰謀の露と消えた武士たち

NHK大河ドラマ「鎌倉殿の13人」の影響で、源頼朝が開いた鎌倉幕府やその時代、ゆかりの場所に注目が集まっている。本格的な武家政権で「御恩と奉公」をベースとする御家人制になり、頼朝の死後は13人の宿老（しゅくろう）による合議制を採ったが、反乱や陰謀、粛清も多かった。当時の争いや吊いの痕跡が残る場所は、鎌倉をはじめ、伊豆方面などに多く点在する。また、源平を巡って、兵庫では一の谷合戦の舞台となった神戸市須磨区の須磨寺が有名だが、川西市には清和源氏発祥の地とされる多田神社もある。「鎌倉殿」を手がかりにゆかりの地を訪ねてみた。

（神戸新聞東京支社編集部長 小西博美）

都市整備進めた鎌倉幕府 夫婦愛の証しあちこちに

由比ガ浜からまちの中心部を貫く若宮大路を歩くと鶴岡八幡宮に行き当たる。鶴岡八幡宮は1063年に源頼義が奥州を平定後、鎌倉に帰って源氏の氏神をまつたのが最初だ。その後、源頼朝が現在の場所に移した。若宮大路は当時、遠来の客や品物が降ろされた港方面からまっすぐ続いており、鶴岡八幡宮を中心にまちづくりをしたことが分かる。

現在の本殿は1828年に11代将軍徳川家斉が造らせたもので代表的な江戸建築。上下宮ともに国の重要な文化財に指定されている。

若宮大路を歩くと二ノ鳥居がある。その中央には一段高くなった「段葛（だんかずら）」と呼ばれる参道が伸びる。頼朝が妻北条政子の安産を願い造ったという。夏は緑が美



源頼朝が北条政子の安産を願い造らせた段葛

しく、つかの間涼を感じる。春は桜やつつじが満開になり花のトンネルに。また、源氏池には「政子石」と呼ばれる夫婦円満の祈願石もあり、頼朝と政子の夫婦愛を感じさせる場所が各所に残る。



静御前が舞ったとされる若宮回廊跡に建てられた鶴岡八幡宮の舞殿

静御前の舞由来の「舞殿」 国宝館などで北条氏ら紹介

境内に入り、重厚な花崗岩で造られた、手水（ちようず）鉢を左手にさらに進むと立派な舞殿がある。かつて頼朝の弟義経の愛人、静御前が舞ったとされる若宮の回廊跡に建てられた。朱色が目にも鮮やかで、青い空に映える。頼朝と義経が仲違いし、静は義経と逃避行していたが、静だけが捕まって鎌倉へ連れてこられた。頼朝と政子が鶴岡八幡宮に参拝した際に静の舞を望み、その素晴らしさに皆、水を打ったように静まらかったという。

真夏の日差しを浴び、本宮へ続く大石段を上る。なかなかの急勾配だ。上り切ると国重要文化財の重厚な建物が構えている。振り返れば遠くに鎌倉の美しい町並みが広がる。征夷大將軍という絶大な権力を手に



印象的な大河ドラマ館の入り口

した頼朝は、この景色に何を感じたのだろうか。

境内には、大河ドラマ「鎌倉殿の13人」をもっと知りたい人のための大河ドラマ館や鎌倉国宝館がある。大河ドラマ館は鎌倉文華館鶴岡ミュージアムで開かれており、衣装や小道具のほか、鎌倉幕府の内部を再現したジオラマもある。出演者のサイン色紙なども展示する。

鎌倉国宝館では、「北条義時とその時代」展を展開中。私が訪問した時には、甲斐善光寺から借り受けた「源頼朝坐像」を見ることができた。鎌倉時代に造られたことが確実な頼朝の肖像として注目される。10月23日まで開催中の企画「義時と実朝・



鎌倉で見つかった出土品が並び鎌倉歴史文化交流館

頼経」では、「源実朝坐像」（甲斐善光寺）や「藤原頼経坐像」（明王院）が展示される予定。

鎌倉駅を挟んで西側にある鎌倉歴史文化交流館は、鎌倉の歴史や文化的遺産を学べる博物館だ。どこを掘っても鎌倉時代のものが出土するというこの地域。しかし「天平五年」（733年）と書かれた奈良時代の木簡や役所跡も見つかっており、「鎌倉は頼朝から始まったわけではない」と学芸員の大澤泉さん（41）は説明する。

さらに、武士の世だからといって戦いに明け暮れていたわけではない。「当初は朝廷があった京都の影響を受けていたが、中期以降、鎌倉

独自のスタンプ紋のような柄の食器が出たほか、大陸から直接輸入するなど各地から製品が集まるようになり、独自の文化が発展した」。今後も北条義時にまつわる企画展を開催する予定だ。

花が絶えない頼朝の墓 義時の法華堂途絶え

強大な権力を手にした頼朝だが1198年12月に相模川の橋供養に出かけた帰りに落馬し翌年1月、53歳で亡くなったと伝えられる。その際、自身の持仏堂に葬られ、法華堂と呼ばれた。現在の墓は島津藩主・島津重豪が整備したとされる。階段を上った先にほっそりとした石塔が建てられ、花も供えられていた。

鎌倉幕府第2代執権で、頼朝による鎌倉幕府の開創を助け、大河ドラマ主



源頼朝の墓所



北条義時の法華堂があった場所

人公となった義時の墓も近くにある。

1224年に62歳で亡くなったが、同幕府の歴史書「吾妻鏡」によると、頼朝法華堂の東の山上を墓とし、そこに新たな法華堂を建てたと記されている。2005年の発掘調査では8・4メートル四方の建物跡が確認され、その記述が裏付けられた。しかし、義時の法華堂は鎌倉時代の終わりには途絶え、今は草むらが残るだけ。頼朝の死後、次第に非情な面がむき出しになっていく義時。その夢の跡を見るようだ。

武士団発祥の地、多田 ハスの花に心癒やされ

8月下旬、清和源氏発祥の地として知られる兵庫県川西市の多田神社に燈火が飾られた。源満仲の命日に



源氏発祥の地で、源満仲らをまつる多田神社



多田神社の前にある猪名川にかかる御社橋

合わせ萬灯会（まんとうえ）が行われ、夜のとばりが降りる境内を照らした。

同神社は970年、第56代清和天皇のひ孫にあたる源満仲が創建。満仲をはじめ頼光、頼信、頼義、義家の5公をまつる。満仲は清和源氏の

基礎を築いた。頼光は摂津源氏の祖、頼信は河内源氏の祖となり、その子頼義と孫の義家は「前九年の役」「後三年の役」で活躍し奥羽の豪族を制した。その子孫が後に鎌倉幕府を開いた源頼朝にあたり、源氏と武士団発祥の地と言われる。禰宜（ねぎ）の齋木竜也さん（57）は「武士といえ東のイメージがあるが、京の都から派生してここに館を構え武士団出生の地となった」と話す。



あじさい寺としても有名な頼光寺



頼光寺境内で咲いていたハスの花

一方で、近くの村からは炭酸水が出て、後に「三ツ矢サイダー」が生産されるようになったというユニークなエピソードも。神社前の猪名川にかかる「御社橋」や、境内に向かう立派な石段、国指定重要文化財の本殿や拝殿など見どころも多い。

近くには、満仲の妻法如尼の発願で建てられた頼光寺もある。別名あじさい寺とも呼ばれ、6月にはブルー、紫、ピンクの花々が境内を埋める。この日は、雨模様の中、ハスの花がりんと咲いていた。

子規「この里に哀しきもの二つ」 頼家最期の地、修禅寺

最後に頼朝の息子で鎌倉幕府二代将軍となった源頼家が幽閉され、23歳の若さで非業の死を遂げた修禅寺を訪ねた。三島から伊豆箱根鉄道駿豆線に揺られること30分余で修善寺駅に着く。さらに10分ほどバスに乗って修善寺温泉へ。赤い橋がかかる川を目指す。青空へ向かうような階段を上ると、緑に囲まれた本堂が姿を現す。秋は紅葉が美しい。

修禅寺でどうしても見たいものがあった。それは宝物館にあり、寺に

伝わる木彫りの大きな面だ。頼家が幽閉された翌年、13人の部下と、武芸に優れた頼家を刀で打つのが難しく、鎌倉からの追っ手は湯船に大量の漆を流し込んだ。知らずに入った頼家は顔も体もかぶれ、醜く変わり果てた姿で亡くなったという。それを目の当たりにした面作りが、親の無分別な争いで、かわいい子どもがこんな哀れな姿になって死んだという皮肉を込めて北条政子に見せようと彫った面だと伝えられる。

面は復元されたもので、ほほなどがボコボコにふくれあがり、鬼か老人のような面相で、苦悩がにじみ出ているようだ。

これらの史実を基にした「修禅寺物語」は1908年、作家岡本綺堂氏が修禅寺を訪れた際に著し11年、二代目市川左団次が演じ人気を博した。私が見たのは東京歌舞伎座で2014年、中車が面教師夜叉王を演じた歌舞伎で、面教師の職人肌が際立っていた。

また、1194年に源範頼は兄頼朝に疑いをかけられ、梶原景時に襲われてやはり同寺で果てた。いずれの墓も近くにある。頼家については、

母政子が指月殿という釈迦堂を建立して弔った。この地を訪れた正岡子規は「この里に哀しきもの二つあり頼家の墓と範頼の墓と」と詠み、身内の勢力争いに巻き込まれ露と消えた武者たちを悼んだ。修善寺温泉には癒やしの湯とともに歴史の非情さも刻まれている。



「修禅寺物語」のテーマとなったお面（修禅寺所蔵）



源頼家が幽閉され、非業の死を遂げた修禅寺

ふるさとを語る

日本の縮図と言われる兵庫県は、多彩な人材を輩出しています。今回は、映画、ドラマなどで活躍中の上野 樹里さんにお話を伺いました。

女優／加古川観光大使

上野 樹里さん

うえ

の

じゅ

り

ふるさとへの思い出

中学校3年生まで加古川市に住んでいました。生粋の加古川生まれ、加古川育ちです。

子どもの頃は、家族みんなでJR加古川駅前の寺家町商店街の土曜夜市などのイベントに行きましたね。見える景色というと、大人がひしめき合っていて、食べているものを落とさないように前に進むのが大変なくらい。とても活気があったと記憶しています。鬼のおへそにボールを当てると、パインアップルを1個もらえるゲームが

あって、小さい自分はパインアップルを持って、人混みの中を歩くのに苦労したことも。昔ながらの催しをたくさん体験でき、とてもよい幼少期を過ごせたと思います。

女優へのきっかけ

小学生の頃から、勉強より文化祭のような催し物が好きで、アイドルのまねをしたりしていました。でも、周りは塾に通うようになり、学校以外

でも勉強を頑張らないといけないという雰囲気。私は、中学、高校と勉強強して大学に進学し、卒業後はOLになるという自分の姿が想像できなくて。自分はお決まりの枠からどこかで抜けださなきゃと小6の頃に思い、試しにモデルオーディションを受けました。結果、ある人の目にとまり、モデル事務所に入りました。

それからは、東京に月1回のペースでCMのオーディションを受けに行くようになり、次第にドラマや映画のオーディションも受けるようになり、「スウィングガールズ」や朝ドラの「て



〈プロフィール〉

1986年、兵庫県加古川市生まれ。2002年に女優としてデビュー。「てるてる家族」、「スウィングガールズ」、「のだめカンタービレ」、「江〜姫たちの戦国〜」、「監察医 朝顔」など、数々の作品に出演し、活躍中。2021年12月から加古川観光大使に就任。

るてる家族」などの出演につながって
いきました。

モデル事務所に所属しながら、女優
の仕事を複数こなしていたのですが、
当時の事務所の社長から「モデル事務
所だと、役を得ようとすれば、一生
オーディションを受け続けることが必
要。俳優業のシステムが整った事務所
の方が、女優の仕事をしやすいよ」と。
結果、その時共演していた俳優、岸谷
五朗さんの所属事務所の方と私がいた
事務所の社長が話をし、モデル事務
所ごと合併することになりました。

自分が女優になるとは思ってもいな
かったし、本を読むのも苦手でした。
でも、自分のことでひとの役に



立とうとしていたら、いつの間にか、
女優になっていました。

■加古川観光大使に就任

「奈緒子」という駅伝の映画が再上
映された時に、自分が陸上部だった頃
に利用した加古川運動公園陸上競技場
などを調べていたんです。そうしたら
当時のことが懐かしくなって、加古川
市のYouTubeを見始めたり、ツイッ
ターで加古川観光協会のアカウントを
フォローしたり。それが伝わって、観
光協会からダイレクトメッセージをい
ただいたんです。

それを受けて、私から観光協会に電
話をしました。ダイレクトメッセージ
でやりとりしても、結局、電話になる
だろうと思って。かけてみたらそのダ
イレクトメッセージをくださった職員
さんが、最初に出てくれたんですね！
すぐに観光大使をよろしく願いま
すという話になりました。

話が進んで、委嘱式をすることにな
り、それなら前乗りで加古川の懐かし
い風景に一回浸って、思いを馳せる時
間も取りたいなあ。東京から来て、
取ってつきたみたい委嘱式だけをす
るよりも、前乗りして加古川の街を感

じてから、委嘱式に臨みたいと思っ
たんです。

自転車です。市内を駆け回って、駅前
のベルデモール商店街や母校の加古川小
学校を訪れたり、自分が育った界隈を
見たりしました。鶴林寺へも行き、か
つめしを食べにも行って、とても堪能
できました。

■加古川のおすすめ

「きむらコロッケ」という、とても
おいしいコロッケがあるんですよ。お
肉屋さんのラードで上げたコロッケで、
すごく衣がカリカリで、もう食べた
ら止まらないんです。かつめしの後を追
うように、加古川のB級グルメにも
入ってほしいくらいです。

私はずっと通っていたお店は、金剛
寺浦公園の近くにあつて、コロッケを
買った公園で食べることもできまし
た。冷凍で買って東京の家で揚げて食
べたいくらいですが、やっぱりお店で
ラードを使って揚げるからおいしいの
だと思えます！

あのコロッケは、加古川の街でいた
だくしかないですね。委嘱式の前乗り
でも食べました(笑)

■県人会の皆さまへ

東京で兵庫県ゆかりの方が集まって
いる会があることを、今回初めて知り
ました。

みなさんと兵庫県のお酒をくみ交わ
している写真をホームページで拝見し
ました。きつと関西弁で、それまでの
苦労やいろんなことを乗り越えてきた
歴史を語り合っているんだらうなど
思ったら、私もしみじみ、ほのぼのし
ました。

これからもみなさんが幸せに元気で
ご活躍されることを祈っています。





兵庫県
広報広聴課
より

ふ

る

さ

の

と

話

題

来年、2023年7月～9月の『兵庫デスティネーションキャンペーン』に先駆けて、本年7月～9月に『兵庫デスティネーションキャンペーン プレキャンペーン（以下プレDC）』が「兵庫テロワール旅—私の感動、その先へ。」をキャッチコピーに開催されました。

◆「テロワール」とは？

フランス語で「土地の個性」を意味する言葉であり、主にワインの世界において、その味や性質を左右するブドウ畑の土壌や気候、職人の技術などとりまく環境を表す言葉として使われています。

◆「兵庫テロワール旅」とは？

日本海、瀬戸内海に中国山地、個性豊かな島々……多彩な風土に恵まれた兵庫県。その中で世界が感嘆する食材や文化が生まれ、受け継がれてきました。全国各地のブランド牛のルーツである但馬牛や酒米の王者と称される山田錦。そして伊弉諾（いざなぎ）、伊弉冉（いざなみ）の神が日本列島の中で最初に創ったとされる淡路島（「国生みの島」の日本遺産）。

各地域に根差した食や文化を味わい楽しみ、それらが生まれたルーツや背景を探り、受け継いできた人の想いや技術に触れる。そして大地の恵みへの感謝を実感する旅。それが“兵庫テロワール旅”です。

◆ プレDCの主なもの

- ▶ 「WEST EXPRESS 銀河」（大阪－城崎温泉間）
- ▶ 神戸－淡路島間の特別クルーズ
- ▶ 但馬牛希少部位食べ比べ
- ▶ オリジナルそろばん製作体験（播州そろばんなど）
- ▶ 姫路城の世界文化遺産・国宝特別公開
- ▶ 丹波杜氏の酒と丹波の味覚を味わう



WEST EXPRESS銀河
(2022年7月1日(金)～3日(日) 計6本運行)



兵庫県景観形成重要建造物登録の酒蔵見学
(丹波杜氏発祥の地での酒蔵見学と利き酒体験)

「ぼうさいくわたくし2022」

開館20年を迎えた「人と防災未来

センター」を主会場にして、阪神・

淡路大震災などで得た先進的な知見

を未来に継承するために、近畿で初

めとなる「ぼうさいくわたくし(防

災推進国民大会)」が開催されます。

◆開催期間・場所

10月22日(土)、23日(日)

神戸市のHAT神戸を中心とした

エリア(人と防災未来センター、国

際協力機構関西センター、なぎさ公

園等)

※オンライン併用のハイブリッド方

式で実施

◆「ぼうさいくわたくし」とは?

災害時に命を守るためには、官民

の様々な主体が連携することが必要

です。官民の様々な主体が連携する

ことで、我が国全体の防災力を向上

させることを目的として、内閣府等

の主催により2016年より開催さ

れている国内最大級の防災イベント

です。

期間中には、地震や津波といった

大規模災害に備え、避難の大切さや

防災意識を根付かせようと行政やN

POなどによるブース展示や体験型

イベント、シンポジウムが催され、

子どもから大人まで防災について楽

しみながら学ぶことができます。

◆大会テーマ

未来につながる災害の経験と教訓

を忘れない、伝える、活かす、備え

る

7回目となる「ぼうさいくわたくし

は、「人と防災未来センター」を中

心とするHAT神戸から、「未来に

つなぐ災害の経験と教訓を忘れない、

伝える、活かす、備える」をテー

マとして、私たち一人ひとりが日

頃から防災に取り組むことの大切さ

を学ぶ重要な機会です。

阪神・淡路大震災から27年が経ち

ました。甚大な被害が発生し、たく

さんの大切な命が奪われましたが、

同時に、「ボランティア元年」とも

呼ばれたボランティアの活躍や、行

政による「公助」に加え、一人ひと

りが自分の身は自分で守る「自助」、

さらには地域で助け合う「共助」の

重要性が認識されるなど、我が国の

防災政策の大きな転換点でもありま

した。

近年、災害が激甚化・頻発化して

おり、また、南海トラフ地震や首都

直下地震等の大規模災害が発生する

ことも予測されています。

阪神・淡路大震災をはじめ、各地

で相次ぐ災害の経験と教訓を、決し

て「忘れることなく」、次世代に「伝

え」、防災・減災にもっと「活かし」、

次の災害に「備える」必要がありま

す。

国民一人ひとりが「自分も災害に

遭うかもしれない」と災害を「自分

事」として捉え、日頃からの防災活

動に取り組むことが重要です。

◆開催地からのメッセージ(抜粋)

主会場である「人と防災未来セ

ンター」は、阪神・淡路大震災の

経験と教訓を国内外に発信する災

害ミュージアムであり、研究拠点

です。今年、開設から20年の節目

を迎えます。

未曾有の被害をもたらした震災

から、私たちは多くのことを学び

ました。「創造的復興」の歩みを

しっかりと継承し、次なる災害に

活かしていかなければなりません。

一人ひとりが家庭や地域などあ

らゆる場面で防災について考え、

行動する。本大会が、そのような

「災害文化」のさらなる定着の機

会となることを祈念しております。

兵庫県知事 齋藤 元彦



主会場である
『人と防災未来センター』

◆大会テーマ

「広げよう 碧く豊かな海づくり」

◆大会テーマソング

「いのちをつなぐ碧い海」

川西市出身のシンガーソング

ライター・植村花菜さんが作詞

作曲

◆開催日時・場所

11月12日（土）・13日（日）

明石市立市民会館・明石港べ

ランダ護岸・県立明石公園

※このほか、県内3カ所（姫

路〈妻鹿漁港〉・但馬〈浜坂漁港〉

・淡路〈道の駅あわじ〉）にサテ

ライト会場を設置

◆行事内容

① 式典行事

② 海上歓迎・放流行事

③ 関連行事

・豊かな海づくりフェスタ

2022

・サテライト会場

◆「全国豊かな海づくり大会」とは？

「水産資源の保護・管理と海や河川・湖沼の環境保全の大切さを広く国民に訴えらるとともに、つくり育てる漁業の推進を通じて、水産業の振興と発展を図る」ことを目的に、昭和56年の第1回大会以来、毎年各地で開催されている国民的行事です。



◆全国初の2度目となる兵庫大会開催！

本県では昭和57年7月に城崎郡香住町（現・美方郡香美町）において、皇太子同妃両殿下（当時）をお迎えし、「第2回国豊かな海づくり大会」を開催しました。

以後、県内各地で放流種苗にかかる生産施設の整備や種苗育成・放流技術の向上に努め、栽培漁業を推進するとともに、稚魚育成のための漁場整備、さら

には漁業者自らによる資源管理の実践など、豊かな海づくりに向けた多岐にわたる取組を推進してきたところです。なかでも、底びき網漁業者が、混獲した小型魚を再放流する「バックフィットシュ運動」や、漁業者が中心になって抱卵ガザミの保護運動を行う「ガザミふやそう会」は、漁業者自らが資源管理型漁業に取り組む先駆的な活動として全国的にも注目を集め、高い評価を得ました。

昨今の環境の変化を受け、本県では、海へ豊かな栄養分を供給するための漁業者の森づくり、農業者等と連携したため池のかいぼり（池干し）、さらに、生物の生息環境を改善するための浅場の造成や海底耕耘など様々な活動を展開しています。これらの取組によって、四季

折々の豊かな水産物が将来にわたり安定的に供給されることを、漁業者のみならず多くの県民が切に願っています。

「全国豊かな海づくり大会」を再び兵庫で開催することにより、豊かな海の創出に取り組む本県の姿を全国に発信し、その取組の輪をさらに広げ、全国の水産振興にもつなげていきます。さらに、水産関係施設や漁村に甚大な被害をもたらした阪神・淡路大震災から27年を迎え、全国の皆様から頂いたご支援に対する感謝と、復興を成し遂げたその経験・教訓を、未来にわたって伝え続ける姿を発信する絶好の機会とします。



農業者と漁業者の協働によるため池の「かいぼり」

◆基本理念

豊かな海づくりに向けた兵庫県
県の取組を積極的に発信し、全
国各地との交流を深めつつ、本
県が目指す豊かな海の創出に向
け、その取組を一層確実なもの
にするとともに、海の恵みを將
来に渡り享受できる社会の実現
を目指します。

また、県内各地で水揚げされ
る水産物をはじめ、本県の多彩
な魅力を広くアピールし、水産
業の振興と地域の活性化を図り
ます。

◆大会キャラクター

大会専用コスチュームデザイ
ンを着用した、兵庫県マスコッ
トキャラクター「はばタン」が
大会を盛り上げます。



◆兵庫県の特色

兵庫県は日本の縮図といわれ、
北は日本海、南は瀬戸内海、太
平洋に続く紀伊水道の3つの海
に面しています。中央部には中
国山地が東西に横たわり、山地、
平野、島々など広大に変化に富
んだ地形に加え、降雪、温暖と
いった様々な気候が存在するな
ど、多様な自然環境を有してい
ます。

また、兵庫県を構成する摂津
(神戸・阪神)、播磨、但馬、丹
波、淡路といった5つの地域は、
長い歴史の中で形成された特色
ある固有の風土、文化を有し、
それぞれの地域に根ざした多彩
な農林水産業が営まれています。



◆兵庫県の水産業

兵庫県では海域の特性に応じ
た様々な漁業が営まれています。
日本海では、沖合底びき網など
の沖合漁業を主体に、ズワイガ
ニ、ホタルイカなどを水揚げし
ています。

また、瀬戸内海では、船びき
網や小型底びき網などの漁船漁
業を主体に、イカナゴやシラス、
マダコ、マダイなどを水揚げし、
またノリやワカメ、カキなどの
養殖業も盛んです。

本県の漁業生産量は全国で10
位前後、近畿6府県の約7割を
占めており、京阪神等へ水産物
を供給する重要な生産基地と
なっています。これらの漁業を
将来にわたり持続的に行えるよ
う、資源管理や漁場改善のほか、
稚魚放流による栽培漁業や生産
性の高い漁場整備などに取り組
んでいます。

内水面漁業は水産物の供給だ
けでなく、釣りなどを通じた自
然と親しむ機会の提供など、県
民生活の豊かさを創出する多面

的な役割も担っており、水産動
植物の増殖や漁場環境を保全・
管理する活動を進めています。



明石海峡で操業する船びき網漁船



芦屋市

阪神間モダニズム スタンプリリーの開催

兵庫県阪神南県民センター、芦屋市、西宮市、阪神電気鉄道(株)で構成する「阪神間連携ブランド発信協議会」では、阪神間モダニズムを象徴する建築物や個性豊かな美術館、主要駅等のスポットを巡る、スマートフォンを使ったデジタルスタンプリリーを開催します。クイズを解いてスタンプを集めご応募いただくと、抽選で素敵な景品をプレゼントします。

◆開催期間 10月15日(土)～12月11日(日)

◆詳細は阪神間モダニズムのホームページをご覧ください。

※スポットでのスタンプ取得の際、施設等への入場料が必要となる場合があります。

※電車・バスなど環境に優しい公共交通機関をご利用ください。



▲ヨドコウ迎賓館 (旧山邑家住宅)

図 阪神間モダニズムイベント事務局
TEL 080-6473-1416 (平日10:00-17:00)
E-mail hanshinkan-modernism@cphyogo.com
URL <https://hanshinkan-modernism.com/>
※新型コロナウイルス感染症の感染拡大など社会状況の変化等により、イベントを変更・中止する場合があります。

川西市

中学校給食センターが オープン

9月から中学校給食開始にあたり、「中学校給食センター」が開所。和食中心の献立で、炊飯には独自技術を用いた設備を採用し、主食となる「おいしいごはん」を週5日提供します。

だしは昆布・削り節から取り、ハンバーグ・肉団子・ルーは素材から調理するなど、センター方式ながら手作りの味を大切にしています。アレルギー対応食は特定原材料等28品目を対象とし、独立したアレルギー食専用の調理室で除去食と代替食に対応します。



また、同センターには食育テラスや多目的室、給食ギャラリーを整備。食を通して川西の魅力を伝える「食育活動の拠点」をめざします。

図 中学校給食センター
TEL 072-755-1355

明石市

豊かな海を次世代に「全国豊かな海づくり大会」明石で開催



▲イカナゴ漁船に群がる海鳥の集団

市では兵庫県や漁業者と協力しながら、「海底耕耘」や「かいほり」など、海の栄養を取り戻す取り組みを続けています。

このような中、11月12日・13日、明石市をメイン会場に「全国豊かな海づくり大会」が開催されます。様々な行事を通じ、海の恵みや素晴らしさを全国に発信するとともに、豊かな海を守り、次世代へ繋いでいく取り組みを更に進めていきます。



▲ため池の底に溜まった栄養分を海に放流する「かいほり」

図 市民生活局
豊かで安全な海づくり推進室
TEL 078-918-5250
FAX 078-918-5136



今夏には校舎見学会を開催。卒業生や建築に興味を持つ方が全国から来場しました。今後長期休業期間に開く予定です。



▲校舎見学会で記念室を見学する参加者

図 教育委員会 教育管理課 教育総務課
TEL 0795-22-3111(内線4030)
FAX 0795-23-8844

昭和9〜12年に建設された市立西脇小学校の木造校舎3棟が令和3年8月、国の重要文化財に指定されました。



▲国重要文化財に指定された木造校舎（第一校舎）

西脇市

兵庫初！現役校舎が

国重要文化財に―西脇小

三木市

ふるさと納税で

三木市の魅力をお届け！

三木市の特産品である「三木金物」、日本一の酒米山田錦を使った「日本酒」、ゴルフ場の魅力を存分に堪能できる「ゴルフ場利用券」など、三木市の魅力あふれる特産品600品目以上から返礼品をお選びいただけます。

兵庫が世界に誇るブランド牛「神戸ビーフ」をはじめ、米やぶどうといった美味しい地元産農作物のほか、ずっと大切に使える家具やアウトドア用品なども取り揃えています。「楽天ふるさと納税」や「ふるさとチョイス」など、10サイトから申し込みが可能です。

ふるさと納税で、あなたのふるさと兵庫県、そして三木市の魅力を感じてみませんか。

Hoppl.
兵庫県三木市

転がす数だけ
成長がある

ココロチェア&デスク
チェア2脚・デスク1脚

ナチュラル
アパルー

▲組み合わせにより、子どもの成長に合わせて使える子ども用家具

図 総合政策部
縁結び課
TEL 0794-89-2310
FAX 0794-82-8833



▶ふるさと納税のホームページはこちら

加西市

ふるさと納税全国12位に!!



加西市のふるさと納税は、令和3年度の納税受入額が約64・6億円となり全国12位（昨年度は9位）となりました。三洋電機の創業地

として、部品工場が集結し、「ものづくりのまち」として発展。多彩なメーカーが育ち、結果、家電や調理器具など魅力的で、暮らしを豊かにする返礼品の数々は大好評を博しています。

また、これらの加西市が生み出したアイテムで、「アウトドアを楽しんでほしい!」という思いから、アウトドアメーカーであるロゴスとタッグを組んだ商品をはじめとした、1日中アウトドアが楽しめるグッズを集めた特設ページも開設しました。ぜひ、皆様からのご寄附をお待ちしております。



▲ふるさと納税はこちらをチェック!



▲アウトドア専門ページも出来ました

図 きてみて住んで課
TEL 0790-42-8764
FAX 0790-43-1802

播磨町

大中遺跡発見60周年記念

郷土資料館特別展

国指定史跡「大中遺跡」は、昭和37（1962）年に発見され、今年で60年になります。近年、遺物の見直し作業をした結果「祈り」に関する絵画土器が発見されました。令和4年度郷土資料館特別展は、弥生時代の祈りとくらしに関する資料紹介をする「大中遺跡の祈りとくらしー60年目の新発見ー」を開催します。

◆特別展開催期間：10月8日～12月4日
◆講演会・シンポジウム：10月16日
※大中遺跡まつり：11月5日



▲大中遺跡まつり「火起こしの儀」



▲絵画土器の復元品 大中遺跡公園にて

図 播磨町郷土資料館
TEL 079-435-5000
FAX 079-436-0135

相生市

相生市特産品ブランド

「あいおい結び」！

相生市の特産品をPRするブランド「あいおい結び」を設立しました。「あいおい結び」は特産品が人の縁を結んでいくという願いを込めて命名され、縁起の良い「相生結び」の図柄にちなみ、水引をイメージしたロゴを採用しています。これまでの特産品に加え、特産である牡蠣やゆずを使い、市内のみならず市外でも売れる新商品を開発し、観光や地域の活性化に繋げることで特産品のおいしさや文化を次世代へと繋いでいく新しいブランドとして、相生市から全国へ発信していきます。



あいおい結び
ひとをむすび おいしいをつなぐ

相生市特産品ブランド

図 企画総務部企画広報課
秘書広報係
TEL 0791-23-7123
FAX 0791-22-6439



▲相生市Instagram



宍粟市

関西初 都市部企業健康

経営に森林セラピーを活用！

凸版印刷株式会社を母体とする「トッパングループ健康保険組合」と宍粟市は、この度『森林まち宍粟包括連携協定』を締結しました。同組合の健康経営と宍粟市の関係人口の増加を目的とするもので、組合加入者やその家族らが宍粟市内で宿泊や森林セラピーを体験する際には組合から費用の補助が受けられるものです。宍粟市営業部では、市の豊かなフィールドを、企業の健康経営や社員研修、ワーケーションなどに活用していただくための多彩なプログラムを用意し、企業への営業活動を行っています。



▲調印式（兵庫県立「国見の森公園」）

図 市長公室秘書政策課
TEL 0790-63-3139
FAX 0790-63-3060

ふるさと納税はこちら▶





福崎町

柳田國男・松岡家記念館で 秋季企画展開催



福崎町は、『遠野物語』など多くの著書をあ
わし、日本民俗学の父と呼ばれる柳田國男の
生誕の地です。令和4年10月1日(土)～12月4日
(日)の間、柳田國男・松岡家記念館では、秋季企
画展「柳田國男の先祖、の話」を開催します。代々
医師と学問に通じたといわれる柳田國男自身の
「先祖の話」を、近年発見された新規資料から探
ります。また、記念館周辺の神崎郡歴史民俗資料
館や大庄屋三木
家住宅でも秋の
特別展を開催し
ていますので、
この秋は福崎町
で文化と歴史の
ひとときを楽し
んでみてはいか
がでしょうか。



▲柳田國男生家

図 福崎町教育委員会社会教育課
TEL 0790-22-0560(代)内線257
FAX 0790-22-0630

佐用町

『いなちく』がスポーツ庁 長官賞を受賞

佐用町で、平成
26年度から開催し
ている「因幡街道・
千種川ロングライ
ド」、通称「いな
ちく」が、この度、
第10回スポーツ振
興賞のスポーツ庁
長官賞を受賞しま
した。



▲受賞の喜びを分かち合う実行委員会のメンバー

いなちくは、特
徴的なロゴや、チラシなどのデザインに一貫性を
持たせる「ブランディング」を行ったことで、S
NS上で注目され、キャンセル待ちが出るほどの
人気イベントに。同賞の受賞には、このイベント
の集客だけでなく、地域全体がサイクルツーリ
ストの増加により、まちの活性化につながったこ
とが評価されました。
今年の開催は11月13日。800人のサイクリス
トが佐用町の秋路を駆け抜けます。



▲いなちくロゴ



▲大会公式
ホームページ

図 佐用町商工観光課
TEL 0790-82-0670
FAX 0790-82-0492

朝来市

竹田城跡に続く「光の道」

朝来市には秋になると
雲海の上に浮かぶことで
有名な天空の城「竹田城
跡」があります。その竹
田城跡周辺に新たな絶景
スポット「光の道天望所」
が今年の春に完成しまし
た。



これは、竹田城跡の南
東に位置する朝来山の中腹の「立雲峡」にあり、
雲海に浮かぶ竹田城跡を一望することができると
ラスの一角に整備されました。デッキには三角形
のガラス板が設置されており、撮影台から見ると、
竹田城跡まで光の道が延びているように見えます。
雲海が出た際には、雲の上に道が続いているよう
な写真が撮影できます。

もうすぐ、雲海シーズンを迎えますので、すで
にお越しになられた人も楽しんでいただけたと思
います。この秋は、ぜひ朝来市へお越しください。



図 朝来市産業振興部観光交流課
TEL 079-672-4003

丹波篠山市

「丹波篠山黒豆ナイター」

を開催

千葉ロッテマリーンズのZOZOマリンスタジアムで7月6日、2回目となる丹波篠山黒豆ナイターを開催しました。これは、市出身の中森俊介選手の入団をきっかけに、千葉ロッテマリーンズとスポンサーシップ契約を結び、取り組んでいます。当日、球場では、特産品の販売を行ったり、試合前のセレモニーでデカンショ節を披露したりと、来場者を大いに盛り上げました。

■ 社会教育課
TEL 079-552-5769
■ 商工観光課
TEL 079-552-6907

創志学園野球部前監督・

長澤さんをスポーツ振興官に任命

市では、今夏の甲子園大会を最後に岡山県・創志学園高等学校野球部監督を退任された長澤宏行さんをスポーツ振興官に任命しました。長澤さんの任期は2026年3月までで、市内にある県立篠山産業高等学校を中心に、野球やソフトボールを中心に指導に当たるほか、スポーツ指導者の講習会などで講師を務めます。



▲就任会見で花束を受け取り
笑顔をみせる長澤さん（写真中央）

■ 社会教育課
TEL 079-552-5769

南あわじ市

アクセスバスで淡路島が近くなる！
ふるさと納税で南あわじを楽しも！



あわじ市へお越しください。運行期間は令和4年7月15日（金）～令和5年1月31日（火）まで。

また、ふるさと納税で南あわじ市をもっと楽しむことができます！市内の宿泊施設で使用できるクーポン券や、淡路島観光協会加盟店で使用できる「ふるさと南あわじ応援券」などの返礼品も出品しています。ぜひ実際にお越しください！

さらに、「3年とらふぐ」「淡路島たまねぎ」「淡路ビーフ」「淡路島牛乳」「淡路島手延べそうめん」など、特産品も盛り沢山！お家で特産品を楽しむこともできます。食の宝庫『南あわじ市』をぜひご堪能ください。



アクセスバスについては…

■ 市民協働課
TEL 0799-43-5244



ふるさと納税については…

■ ふるさと創生課
つながり開発室
TEL 0799-43-5251



行政が真剣にマッチング！
リーズナブルで安心・安全です！

恋活婚活

Happy Marriage!

出会いGo! Living!

- 兵庫県が婚活をサポート
- リーズナブルで安心・安全
- ※費用5,000円/年（20代は3,000円）
- スマホでお相手探し
- ※20歳以上の独身の方

詳しくはコチラ！



検索

ひょうご出会い

ひょうご出会いサポート東京センター

東京都千代田区平河町2-6-3

都道府県会館13階 兵庫県東京事務所内

TEL 03-6262-3035 FAX 03-6262-3036

火・水・金／9:00～17:15



Kobenable Steel

**KOBELCOグループは低CO₂高炉鋼材を
日本で初めて商品化しました。**

Kobenable Premier (CO₂ 100%削減品)とKobenable Half (CO₂ 50%削減品)を販売予定*

私たちは多様な事業・技術・人材の総合力を通じて、
社会課題の解決に挑み、ステークホルダーの皆さまにとって
「かけがえのない存在」であり続けることを目指します。

KOBELCOグループは、グリーン社会に貢献します。

KOBELCO



◀ Kobenable Steelの詳細情報はコチラ

*CO₂削減効果は、マスバランス方式を採用しております。販売数量は上限がございますので、ご相談ください。

ひょうご 若手起業家の 挑戦

兵庫の若手起業家に夢を語っていただきます。今回は、神戸市で起業された株式会社With The World代表取締役社長の五十嵐 駿太さんに、お話を伺いました。



株式会社With The World
代表取締役社長

五十嵐 駿太 さん

〈プロフィール〉

1992年生まれ。千葉県出身。2015年東洋大学経済学部卒業。

2015年、株式会社パソナグループに入社、6つの新規事業立ち上げに参画。

2018年に株式会社With The Worldを起業し、日本の子ども達と海外の子ども達とをオンラインでつなげる「問題解決型国際交流プログラム」を展開する。

「兵庫県若手起業家支援」や「神戸市ソーシャルビジネス推進助成」などに採択され、その他多くの採択・受賞歴等がある、兵庫県を代表する起業家のひとり。

■(株) With The Worlds 事業内容

日本と海外の生徒をオンラインでつなぎ、両国の社会問題、地域の魅力・課題等を共有し、互いに学び合うプログラムを主に提供しています。ネットワークとしては、60カ国470校まで広がっており、日本では今年で150校ぐらいになる予定です。小学生から大学生まで1万人ぐらいの子ども達に国際交流の授業を提供しています。

プログラムの導入・運営にあたっては、学校の先生の考えをヒアリングし、テラーメイドでプログラムを作るようにしています。先生方は

クラス運営や放課後の事務、部活動等もあり、なかなか時間に余裕がないので、弊社でプログラムの作成から事前学習のサポート、授業の運営、学習効果のレポート作成まで提供しています。

■実際の授業の進め方

例えば、関西学院高等部では生徒4人ぐらいで1台のパソコンを取り囲んで、分からない時に生徒同士で助け合ったり、みんなで共感して楽しいと思えるような環境を作ったりしています。生徒だけで交流すると、英語が苦手で、なかなか自分を表現

できない生徒もいるので、その中に、大学生アシスタントが入って、言語サポートや交流のナビゲーションなどをしています。



■起業のきっかけ — 海外での原体験 —

テレビ東京の「世界ナゼそこに?日本人」という番組で紹介された、海外で子ども達に教育を提供している日本人に会いに行こうと思ったのが始まりです。私は大学の体育会系テニス部で、その時はTOEIC

大学生アシスタントは弊社でトレーニングをしっかりと積んでおり、生徒が成長していけるようにどのようにつながっていくと良いかなど教育的観点からサポートできるように研修を受けています。



300点ぐらい。英語はあまり話せなかつたんです。テニスでコミュニケーションをとるしかできなかったの、フェイスブックで呼びかけ、ラケットを100本ぐらい集めて、海外のスラム街をテニスのコーチボランティアとしてグルグル回っていました。

フィリピン、カンボジアとまわって、タイの孤児院に行き、最後、日本に帰る時に、自分が泣いちゃうかなって思って何も言わずに帰ろうとしたんですね。そしたら子ども達が何かを察して出てきて、泣きながら「駿太の夢が叶いますように」って祈ってくれたんですね。私からすると、自分のことよりも相手のことを真摯に祈ってくれるその純粹な心に

衝撃を受け過ぎてしまい、「こういう子ども達のために、自分の人生を全うしたい」とその時に思ったんですね。

それが原体験となり、その時の映像がずっとエンドレスリピートで頭の中で流れています。就職してからも、その映像が流れていて、「やっぱり私はこの道で自分自身の人生を全うしていこう」と思い、3年後に起業しました。

■起業支援を受けて

神戸市のソーシャルビジネス推進助成や兵庫県のクリエイティブコンテンツのようなビジネスコンテストを通じて、多くの支援者やメンターと知り合えたことがとてもよかったです。ひとりで起業したので、どういう方向に舵を切っていいかわからないことが多かったのですが、メンターと出会い、そこからまた紹介していただいたりして、そういう人と人との縁と繋がれるのがコンテンツの魅力だと思いました。

また、「起業プラザひょうご」への入居もとても助かりました。もともとカフェで仕事をしていたので、起業プラザは当初月々5千円ととても破格で、毎日カフェに通うよりも安かったです。また、実際に起

業プラザに入居してみると、同じ志を抱いた人たちがたくさんいて、カフェよりも、すごく熱量がありました。違う業種の人たちだけど、ひとりじゃないという感覚になりました。

このコワーキングスペースは、非常に大きな意義があり、入居してよかつたなど心から思いました。このような働くスペースは、ひとりで起業した自分に安心感を与えてくれたと思います。お客さんにとっても、とても安心感があつたようです。起業プラザが三井住友銀行の2階にあつたので（笑）

■今後の展開

もともとは旅行代理業で、実際に海外の子ども達と出会う感動体験事業を行っていたのですが、今年5月に会社として旅行業第3種を登録し、本格的に海外交流事業を進められるようになりました。これからは、ICTを活用した国際交流プログラムと、さらに実際に交流相手に会いに行くところまでを提供したいと考えています。

もう1つは、これまでは授業での交流が終わったら、そこで関係が終わってしまつたので、何かプラットフォームを築き、授業後も継続して繋がっていくような環境を作ってい

きたいと思っています。ゆくゆくはどんどん繋がって、長く継続して友好関係を育めるようなプラットフォームになればいいと思います。リアルな交流もインターネットを通じた交流も拡大していきたいと思っています。

■県人会の皆さまへ

関東に戻って起業するという道もあつたのですが、起業するとても孤独になるということをよく聞いていました。いろいろ助け合える文化が関西にはあるなど身近に感じるこつがあり、関西の人の人柄に惹かれて、神戸で起業しました。これからの応援していただけるとありがたいです。



With The World

五つあるものは、五大洲の子ども達を表している。多種多様な価値観を持ち異文化で育ってきた人たちが、足りないところを、対立を生むのではなく、お互いに補えるように協力しながら、みんながハッピーになれるような世界を築いていこうという思いが示されている。

「兵庫愛」はいかほど!?

ク回スワード

タテ

- ① のののの会の勉強会で好評を博した〇〇蕎麦の勉強会。
挽きたて、打ちたて、湯がきたての蕎麦はまさに絶品でした。(2018年6月開催)
- ② このクロスワード作るのに、中西のこの部分がめっちゃ働きました！(多分)
- ③ 豊岡市にある地名「土淵」は何と読む？「〇〇うち」
- ④ 神河町には廃校を活用した食用コオ〇〇の養殖場があります。
- ⑤ 「開門！」の掛け声と共に230メートル先の本殿を目指し走る人々。1～3位の人はコレになります。
- ⑥ 〇〇電車、〇〇園芸
- ⑦ 「あいたた観音」で有名。「西の法隆寺」「播磨の法隆寺」とも称される加古川市にあるお寺。
- ⑧ ヨコ12の市と言えば〇〇の街として有名
- ⑨ 多可町にある地名「間子」は何と読む？「ま〇〇」
- ⑩ 歌川広重が「阿波鳴門之風景」という作品を残しています。
- ⑪ タテの5の開門神事で有名なこの神社に祀られているのは「〇〇っさん」
- ⑫ 新神戸→→〇〇〇→→姫路→→相生
- ⑬ 加西市にある地名「馬渡谷町」はなんと読む？「〇〇おたにちょう」
- ⑭ 食べ比べが飲食的な勉強会でした。有明産が有名だけど兵庫県産も負けてない！(2015年6月開催)
- ⑮ 漁協や酒蔵との中継を交えた「明石丸ごと体験ツアー」は〇〇〇〇〇で開催しました。(2021年10月開催)
- ⑯ 〇〇庄町。2005年に西脇市の一部となりました。
- ⑰ ポートアイランドにあるスーパーコンピューター「富岳」は計算速度、世界第〇〇
- ⑱ 多可町にある施設。「東の筑波」に対して「西のセントラル」と称されている。
- ⑲ ペーロン祭りが有名な西播磨の町と言えば あ〇〇い
- ⑳ 小磯良平と言えば…
- ㉑ 酒はひゃ〇〇〇の長。 兵庫のお酒だとなおさらですね！
- ㉒ のののの会にも優れた方がたくさんいらっしゃいますね！
「〇〇〇濟」ここでは、本来の正しい読み方ではなく誤読から一般的に広まった方で埋めてください(苦笑)
- ㉓ 明石で魚と言えばコレ！兵庫県は漁獲高4位。年末には焼いたコレを求める人がたくさんいます。
- ㉔ 兵庫県は漁獲高8位。漢字で「鮓」と書く魚は〇〇しろ

ヨコ

- ① 初代兵庫県知事と言えばこの人。
本当は最後から2文字目は濁音ですけど、タテの5の関係で目をつぶってください(笑)
- ② 三ノ宮駅周辺を一言で表すと〇〇街
- ③ 「のののの会」の「の」の1つ。
- ④ 〇田市、〇本市に共通する数字
- ⑤ 兵庫の人以外にとっては難読な地名「宍粟」
- ⑥ 北播磨にある市でタテ11が市の特産品と言えば〇〇市
- ⑦ 綺麗になりすぎた瀬戸内海。漁獲減で排水〇〇規制を緩和。今後の漁獲高の回復に期待したいですね。
- ⑧ 甲子園でもなく香櫛園でもなく…
- ⑨ ローマ史上最強の敵として知られたカルタゴの将軍ハン〇〇ル・バルカ。
トレビアの戦いやトラシメヌス湖畔の戦いを率いた。
- ⑩ 明石焼きに欠かせないのが「じん粉」。別名は？
- ⑪ 阪九フェリーの航路の1つ。神戸港⇄新〇〇港を結んでいます。
- ⑫ 中西が個人的に大好きな映画。「レッドオクトーバーを〇〇」 苦し紛れの設問です。兵庫と何ら関係ありません(笑)
- ⑬ 明石の沿岸部で育った中西にとって上京当時、南に進んでもこれがあることは新鮮でした。
- ⑭ 兵庫の〇〇線の総延長は618km。ちなみに千葉：523km 神奈川：427km 東京：199km
- ⑮ 県人会主催のセミナーでは、この通信社の方を講師にお迎えしたことがありましたね。(2012年2月開催)
- ⑯ 魚介類の肉・内臓・卵などを塩で漬けて発酵させ、うまみを出した食品
- ⑰ のののの会の記念すべき第1回の勉強会のテーマでした。兵庫が誇る酒米「〇〇錦」(2015年3月開催)
- ⑱ 温暖で降水量が少ないことが特徴です。瀬戸内〇気候
- ⑲ 時代劇「暴れん坊将軍」のロケ地は姫路城でしたね。
主人公が名乗っていたのは「俺は天下の風来坊・と〇〇新之助」
- ㉑ 書寫山圓教寺や須磨寺はコレですね。
- ㉒ 明石市を通るもの。東経135度〇〇〇
- ㉓ のののの会の勉強会のテーマにもしましたね。♪そ〜めんやっぱり〇〇〇〇〇(2017年6月開催)

※ヨコ26の数字は、こちらを参考にしました。

<https://www.tsuril23.com/kaigansen.htm>

答えは次号掲載！



あなたの「のののの会愛」 のののの

のののの会の皆さま、東京兵庫県人会の皆さま、いかがお過ごしでしょうか？
 のののの会は相変わらず活動休止状態。そんな状況なので会報誌のネタも無し…苦肉の策として、クロスワードを作ることになりました（^▽^）
 兵庫愛、のののの会愛あふれる(?)クロスワードとなっていますが、一部、兵庫県／のののの会と何ら関係のない問題がありますことをお許しください。
 クロスワードを作るのは高校生以来。素人の作ったものですので不備があっても、面積が全国7位のふるさと兵庫のような広く寛大な心でもってお許しいただければ幸いです。

(文：中西 豪)

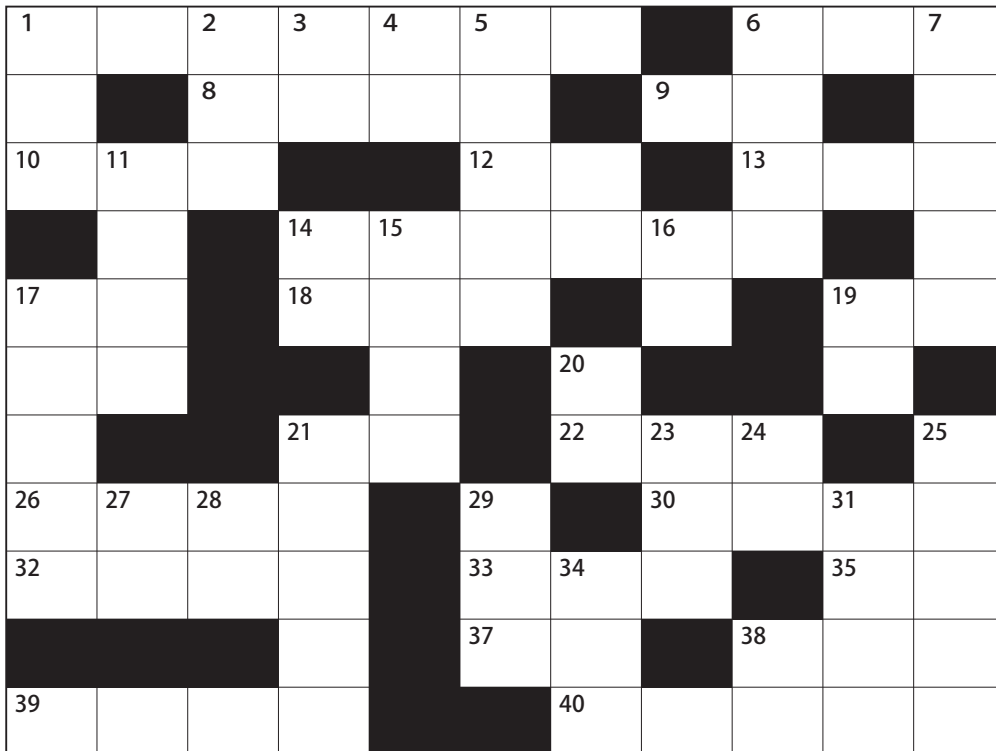

2015年3月：ヨコ33の勉強会の1コマ
 この時は都道府県会館の最上階の喫茶店（残念ながら閉店）が会場でした。



2017年3月：コロナ以前は、兵庫に戻る方の送別会もやっていました。
 この写真、兵庫県東京事務所長（当時）：古川さん、姫路市東京事務所副所長（当時）：山下さんの送別会の時のもの。山下さんは今、姫路市東京事務所長として東京に再赴任されています！

「のののの会」 (中堅・若手会員交流会)	連絡先 info@hyogo-kenjinkai.jp 担当 西川 洋右
-------------------------	---



日本酒を味わうなら

「Firenze Sake」さんが1番！

中目黒で開催された和酒フェスでお会いした、日本酒に詳しいDさんと辻さんから「日本酒を味わうなら、このお店が1番!!」とお薦めいただいたのが、今回お世話になったお店「Firenze Sake(フィレンツェサケ)」さんでした。Firenze Sakeさんは、日本酒を食中酒としてイタリア料理の良さを楽しめる日本酒好きの方のためのお店です。1番とお薦めいただいただけあって、お酒・お料理・サービス、何もかもが最高！人に薦めたくなる、とても素敵なお店でした!!



「兵庫お酒の会」第4回企画 「大人の七夕会」を楽しみました！

コロナ感染予防のためリアルな交流会をしばらく開催できませんでしたが、東京都の感染症対策方針に従い、織姫と彦星が年に1度会えるという七夕の夜に11名の皆様と再会の宴を楽しみました。

兵庫のお酒で乾杯、
大人の七夕会がスタート！

まずは店長の熊谷様から、兵庫のお酒への愛が詰まった素敵なお挨拶を頂戴しました。

店長のご挨拶に心温まり、そして今から始まる交流会と、店長セレクトの美味しい日本酒とイタリアンへ、期待に胸をはちきれんばかりに膨らませたところで、辻さんの乾杯のご挨拶とご発声をいただき、大人の七夕会がスタート！兵庫お酒の会に勇気を出して初参加下さった辻さん、ありがとうございました！

乾杯のお酒は兵庫県産の日本酒、

●龍力 純米スパークリング
(本店限定)

でした。なんと、このお酒はDさんから兵庫お酒の会へのプレゼントでした。Dさんのお気遣い感謝があります。



兵庫県人でも入手困難な
「限定のお酒」が続々登場
乾杯の後にイタリアンのフルコースがスタート！

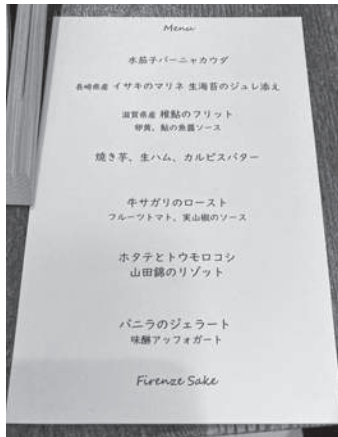

水茄子、イサキ、稚鮎、フルーソトマト、ホタテ、トウモロコシ、、、旬の素材がふんだんに使われた夏ならではのメニューに心も身体も大喜び！そして、それぞれのお料理に合わせた店長セレクトの日本酒の、これまた美味しいこと！
ご提供いただいたお酒のうち、兵庫県産のお酒は

- 播州一献 純米吟醸 夏のうすにごり (山陽盃酒造：兵庫県)
 - シャトーシラサギ (田中酒造場：兵庫県)
 - 龍力 純米吟醸 夏純吟 (本店限定) (本店限定) (兵庫県)
 - 純米吟醸 白鷺の城 美郷錦 (田中酒造場：兵庫県)
 - 本格米焼酎 播龍もったいなあ (本店限定) (兵庫県)
- でした。今回のために店長がご準備くださったこれらのお酒は、兵庫県内でもお目にかかることが難しい限定酒ばかり！数々の限定酒の登場に「この品揃えは凄い！日本酒好きの私でも飲んだことがないものばかり！」これは初めて！とても美味しい！「姫路のお酒をたくさん味わうことができて、姫路出身者としてとても嬉しい！」と、ご参加の皆様から次々と感嘆の声が漏れました。
- そしてなんと、これだけではありません。兵庫のお酒以外にも冷酒から熱

爛まで美味しい日本酒の連続！もう、お酒がすすんで仕方がありません！
兵庫県の酒の豊かさとお味しさを、Firenze Sakeさんから教えていただきました。

ほろ酔いになった頃に、親睦を深めるための自己紹介タイム！今回は「私が愛してやまないもの」のお題で自己紹介いただき、皆様のお人柄を知ることができました。

Firenze Sakeさんとお店ご紹介者様のおかげで、お腹も心も大満足の会となりました。

この記事をご覧の、日本酒がお好きな皆様にもFirenze Sakeさんの素敵なサービスを是非体験していただきたいです。「百聞は一見にしかず」です！

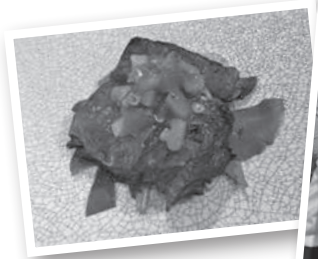

今後の活動について

兵庫お酒の会は、「兵庫のお酒と食と絆を再発見しながら、兵庫＆日本を盛り上げるワクワク会！」で、ご参加の皆様との交流を楽しんでいただく会です。20歳以上の方ならどなたでもご参加いただけます。リピート参加、新たな出会いを求める方、初参加の方、お酒を飲めない方、県人会会員以外の方のご参加も大歓迎です。

次回の兵庫お酒の会は、日本六古窯の1つで、国の伝統的工芸品に指定された日本＆兵庫の誇り、丹波焼のオリジナル作品を製作する「丹波焼の陶芸教室」を10月16日に開催します！

(会長 増井)

今回お世話になったお店
Firenze Sake本店
住所：東京都世田谷区三軒茶屋2-10-14 昭和ビル1F
電話：03-5432-9654

「兵庫お酒の会」
連絡先：info@hyogo-kenjinkai.jp 担当：岩佐



「おいしい生パスタを 淡路島から みなさんのもとへ！」



淡路麺業株式会社
マーケティング部 係長
山本 聡さん
(淡路市)

群馬県子持村(現渋川市)から千
葉県八千代市をへて、2019年に
淡路島に移住した山本さん。全国約
3000店舗の飲食店に「生パスタ」
を納品し、急成長している淡路麺業
(株)で、日々、奔走中！

これまでの歩み

生まれたところは群馬県子持村で、
正直、淡路島の方が栄えていますね。
私の家から、最寄りの駅まで徒歩で
約30分、その駅も無人駅でした。こ
んにゃくが名産で、周囲にはこん

にゃく畑が広がっているようなところ
です。子どもの頃は、自然の中を
走り回るような子どもで、小・中・
高校はサッカーに熱中していました。
大学卒業後の5年間は、スポーツ
用品メーカーで働いていました。3
年間は営業を担当し、その後2年間
は、ファッション系部署でマーケ
ティングやSNS発信、展示会開催
などを担当していました。
その後、自分のキャリアを考え直
し、大手家具メーカーに転職しまし
た。年功序列の会社の中で、自分の
将来が見えてしまった気がしたから
です。大手家具メーカーでは、配送

業者や組立て業者など業者との調整
が主な業務でした。

1ターンのきっかけ

一人目の娘が1才半頃のことです
が、私は年末年始も会社で働いてい
ました。妻が淡路島出身で、妻と娘
だけで帰省していましたが、娘が
「熱性けいれん」になり、救急車で
運ばれたのです。
妻の両親も一緒にいたので、特に
問題なく対応できたのですが、もし
妻ひとりの時に同じようなことが起

こつたら、対応できるか不安だとい
う話になりました。

当時は千葉県に住んでいましたが、
私の実家も群馬県で互いの実家が遠
く、やはりどちらかの実家近くに住
むのが安心だという結論に。私が次
男ということもあり、淡路島に移住
することになりました。

年末年始に子供が救急車で運ばれ、
2月中旬には、もう淡路島に引越
してしまいました。ずるずるするのよ
くないと思い、すぐに移住を決意し
ました。

淡路島への移住

住む場所については、全く知らない土地ではないのであまり心配はなかったです。妻の両親にも、いろいろ協力してもらいました。

仕事については、「どうせ住むなら淡路島内で探そう」「どうにかなるだろう」と考えて移住しました。若いので漁師でもいいかなと思っていました(笑)

仕事を探す中で、たまたま淡路麺業(株)のホームページを見て、社長が熱くてももしろそうな人だなと感じました。それが、淡路麺業(株)に就職を決めたきっかけです。

ホームページなどいろいろな調べてみると、淡路麺業(株)が自社商品に強いこだわりを持っていると感じました。以前に勤めていたスポーツ用品メーカーや家具メーカーもそうでした。そこに共通点を感じ、同じように誇りを持って仕事ができるかもしれないと考え、就職を決めました。

淡路麺業(株)での担当業務

淡路麺業(株)では、マーケティング部に配属されています。当初は、広報宣伝やSNS関係、イベントごとの対応などが主な仕事でした。

年数を重ねていくうちに、人手が足りないこともあり、いまは総務人事の仕事もしています。社長が2007年に生パスタを始め、そこから急激に会社が成長し、現在では売り上げが年間8億〜9億円、従業員は約60人。急速に伸びている会社ですが、組織として、まだ十分に整っていないところもあります。総務人事の仕事も土台を一回、しっかりしようとなり、その業務も兼務しています。

仕事でうれしかったこと

会社に併設している直営レストランに来店されたお客様がSNSで「こんな生パスタ初めて!」「また来

たい」など投稿しているのを見るとすごく嬉しいですね。やりがいに繋がります。

また、全国約3000店舗と取引があるので、各お店で調理しているシェフからもお褒めの言葉をいただくことがあります。「淡路麺業(株)さんと出会って、本当によかった」とおっしゃっていただとモチベーションが上がりますね。

これからの目標

会社として、いま、一般消費者向けの生パスタを開発しており、今年度中の発売に向けて調整しています。今後はより多くの方に、

直接、淡路麺業(株)の生パスタを楽しんでいただけるようになります。

私としても、SNSなどの広報活動で、淡路麺業(株)の名前を多くの方に知ってもらえるようにしたいと考えています。

「淡路麺業(株)＝生パスタ」とか、「淡路麺業(株)が作る生パスタだったら、間違いのないよね」と言われるように頑張りたいと思います。認知度拡大やブランドイメージ向上を目標の一つとしています。

また、娘の運動会で走れるように、動ける体にならないといけないと思い、ひとりで走って、体作りも頑張っています(笑)

淡路島はとても住みやすく、地区の方もとても優しい。家族で地区行事にも参加していますが、娘二人を集いに連れていくと、年輩の方にとっても喜んでいただけます。田舎過ぎず、都会過ぎず、住むにはちょうどいいところですね。



眞人会だより

○同郷会・同窓会からのたより

「コロナ禍に決行したリアル開催」

2022年6月4日(土) 神撫会東京支部総会懇親会はコロナ禍で3年振りの開催でした。長田高校は毎年担当幹事が持ち回りで、今年は45・46回生の共同開催です。品川プリンスホテルに約100名が集い(オンライン参加者有り)、昨年のオンラインのみの総会とは違い、懇親会でテーマの『つなぐ2022』

時を超えてつなぐ場所を超えてつなぐ。今こそつなごう神撫の魂^{こころ}を体現。芸人兼記者おしどりマコさんの声援、芦屋姿勢塾松岡裕美さんの姿勢講座、商店街を通り高校までの通学路の映像を堪能しながら、「ナガタ イムカプセル」10年後のきみへの手紙」の開



封イベントも歓声があきました。開催への努力と参加者の笑顔が、来年へつないでくれる鍵になっています。



東京西脇多可の会—会員募集中—

関東圏にお住まいの西脇市と多可町の出身者、または両市町にご縁のある方で構成される同郷会です。

毎年1月ごろに開催する親睦会などを通じて、世代や職種を超えて交流を深めています。また、会員の皆さんには、西脇市と多可町が発行する広報紙やふるさとの話題を毎月1回お送りしています。

令和3年度・4年度は新型コロナウイルスの影響で中止となりましたが、今後コロナが収束し、令和5年1月頃には親睦会を開催し、3年ぶりに皆さんにお会い出来ることを楽しみにしています。なお、本会では新会員を随時募集しています。お申し込みは下記の事務局までご連絡ください。

〔お申し込み・お問い合わせ〕

◆西脇事務局

〒677-8511
西脇市下戸田128-1
西脇市役所市長公室内
TEL: 0795-22-3111
(内線3053)
FAX: 0795-22-1014
mail: hisho@city.nishiwaki.jp

◆多可事務局

〒679-1192
多可郡多可町中区中村町123
多可町役場企画秘書課内
TEL: 0795-32-2381
FAX: 0795-32-2349
mail: kikaku@town.takal.jp



首都圏における兵庫県関係の同郷会、同窓会等一覧

○同郷会

播磨	関東加東応援団	但馬	東京あさご会
	東京相生会		東京香住会
	東京明石会		東京但馬会
	東京加西会		東京美方会
	東京西脇多可の会		東京養父市会（やぶらぶ東京）
	東京たつの懇話会	丹波	関東氷上郷友会
	東京あこうのつどい	淡路	多紀郷友会
			東京淡路会

○同窓会

神戸	神戸高校同窓会東京支部	播磨	龍野高校同窓会関東支部	
	神戸大学東京六甲クラブ		東京穴栗会（山崎高校）	
	親鸞会首都圏会（夢野台高校）		東京自彊会（明石中学・明石高校）	
	神撫会東京支部（長田高校）		東京淳心会（淳心学院高校）	
	瀧川学園同窓会東京支部		東京白陵会（白陵高校）	
	東京甲南会		東生会東京支部（姫路東高校）	
	東京神商会（神戸商業高校）		東洋会関東支部（東洋大学附属姫路高校）	
	東京武陽会（兵庫高校）		白城会東京支部（姫路西高校）	
阪神	あしかび会関東支部（芦屋高校）		但馬	神戸大学附属明石中学校同窓会（ユーカー会）東京支部
	関西学院同窓会東京支部			入佐会東京支部（出石高校）
	関東緑窓会（伊丹中学、高女、高校）	関東橘友会（浜坂高校）		
	三田学園同窓会東京支部	関東銀嶺会（生野高校）		
播磨	赤穂高校同窓会関東支部	丹波		東京達徳会（豊岡高校）
	鶏鳳北同窓会関東支部（龍野実業・新宮・龍野北高校）			東京八高会（八鹿高校）
	尚友会関東地区（社高校、高女）			篠山鳳鳴同窓会関東支部（篠山鳳鳴高校）
	清流会東京支部（加古川東高校）	淡路		柏陵同窓会東京支部（柏原高校）
	蜻蛉会東京支部（小野高校）			津名高校同窓会東京支部
		ゆづるは会（淡路三原高校同窓会東京支部）		

※掲載団体は、県人会で把握している団体のうち、「掲載可」と回答のあった団体です。（令和4年8月現在）
ここに掲載されていない団体で、掲載を希望される団体は、県人会事務局までお知らせください。

TEL.03-5212-9040 E-Mail : info@hyogo-kenjinkai.jp

Profile



谷口 義弘 (たにぐち よしひろ)

1953年9月生まれ 兵庫県西宮市出身
関西学院中学部・高等部・大学商学部卒業
1976年4月 伊藤忠商事株式会社入社 カナダ、米国、
ニュージーランド計15年駐在
2014年9月 リタイア、アメリカンフットボールコーチ
2021年4月 関西学院同窓会東京支部 支部長

がんばる

同郷会・同窓会の

世話役のご紹介

関西学院同窓会東京支部

われら

ひよろぐー人

このコーナーでは、首都圏で同郷会や同窓会の世話役をされている方の活躍をご紹介します。
今回は、関西学院同窓会東京支部 支部長 谷口 義弘さんからお話を伺いました。

関西学院同窓会は関西学院初等部・系列中高校・短大・
大学・大学院卒業生が全て会員となります。首都圏で働
く同窓が年々増える中で、東京支部は規模や活動内容で
も大きな役割を担っています。

概要

東京支部は首都圏在住同窓生の組織として1903年
創設、今年で120年目になり、非常に歴史ある支部で
す。会員数約1700名、またその規模の大きさだけで
なく、活動が交流・啓発・学び等多岐に渡っており、関
西学院同窓会の国内91支部・海外29支部の中でも非常に
ユニークな存在だと思っています。

活動内容

同窓会本部「銀座オフィス」スペースを中心に活動し
ています。活動は総会として幹事会(春、60-70名、予
決算・その他重要事項承認等)、「K.G. Tokyoフェ
スタ」(夏、300-350名、来賓挨拶・活動報告・

お楽しみイベント・会食等)開催、広報として「機関紙
コパン」発行(24ページ)、年一回「月間WEBマガジ
ン配信」、Facebook、交流として「サークル」
計25(延べ750名登録)、「学年会」(1963-

1982年卒
業、計20学
年)、「卒業20
/30年交流
会」、啓発の
場として月例
の「三日月会
(30-40名、
講演)」、「SD
Gイベント」
(講演中心、
年2/3回)、
学びの場とし
て「シニアマ



K.G.Tokyoフェスタ2022 オンライン配信 スタッフ

ネジメント塾」

(45〜60歳、

15名、経営塾、

年9回)、「K、

G・ラーニン

グ」(30/40

歳代、20〜35

名、勉強会、

年3回)等で

す。これら多

彩な活動を支

部長・事務局

長・副支部長・

監事計11名、

常任幹事15名、サークル代表幹事25名、学年会代表幹事

20名でボランティア運営しています。まだまだコロナ禍

が終息していませんが、2021年からはオンラインと

リアルを有効的に活用し各種イベントや交流・啓発・学

び等の活動を継続しています。しかしながら同窓会活動

としてはリアルで対面し、気兼ねなく会食も出来る時が

私が同窓会活動に関わったきっかけ

2001年に当時の東京支部長より、学びの場「三日月塾」(現在、関西学院大学カリキュラム)立ち上げサ

ポート依頼を受け、創設に参画したのが同窓会活動の

きっかけです。翌2002年には第一期三日月塾生とし

て参加しました。三日月塾第一期・二期は副塾長とし

て参加し、同支部長よりの要請で2004年新月塾(現

在、関西学院大学カリキュラム)創設し同塾長を二期務

めました。



シニアマネジメント塾2021

ふるさとでの思い出

生まれも育ちも西宮市です。当時はまだまだ田んぼや

畑が残っており、近所の空き地でよく遊びました。毎年

夏には香櫨園

の浜で泳ぎ、

夙川でもよく

遊びました。

何と言っても、

1966年、

関西学院中学

部入学以来、

高等部、大学

と関西学院で

10年間タッ

チ・アメリカ

ンフットボー

ルに熱中した

のが最も印象

に残っています。大学日本一決勝戦である甲子園ボウル

出場にも4回出場して、3年連続日本一になったことも

大切な思い出となっています。

関西学院同窓会東京支部へのメッセージ

先輩達より素晴らしい東京支部を引き継ぎました。

我々、支部役員は「明るく、楽しく、効率的に」をモツ

トーに、「懇親、母校への貢献、社会への貢献」を目的

として活動し、「明るく、楽しく、また参加したくなる

イベント」の提供を継続することで、ビジョン「全世代

が明るく楽しく活動する」を達成したいと思います。そ

して東京支部を更に良きものにして、次世代に繋ぎたい

と思います。



サークル Tokyo Walking Club 迎賓館



卒後20年交流会2022

●連絡先
関西学院同窓会 東京支部

104-0061
東京都中央区銀座3丁目10-9
KEC銀座ビル 7階
03-6260-6277
<http://www.kg-tokyo.com/blog/>

五つ星ひょうご

おいしい ひょうごの特産品

「ひょうごの特産品」通販サイトは
兵庫県庁内に事務所を設置する
兵庫県物産協会が運営しています。
ふるさと兵庫の味・物産をご自宅へ
産地直送でお届けします。

大口注文をご検討のお客様へ \ 納期・予算等ご相談承ります。お気軽にご連絡ください。/
 (公社) 兵庫県物産協会 Tel: 078-361-8751 9:00 ~ 17:00(土・日・祝定休)

テクノロジーを「見て」「触れて」楽しく体験

FUN

on Land, Sea, and Air! ✕

TECHNOLOGY

Kawasaki
Powering your potential



カワサキワールド

Kawasaki Good Times World



開館時間
10:00 ~ 18:00
(入館は17:30まで)

休館日
毎週月曜日(月曜日が祝日の場合は、翌日に休館)
年末年始(12月29日~1月3日)

入館料
大人900円 / 小人(小・中・高校生)400円
※カワサキワールドの入館料は海洋博物館入館料に含まれています。



美味しさのヒミツ

国産大豆100%

豆腐作りに最適な性質・安全性を備えた、「おいしい水研究会(厚生労働省)」良質な国産大豆のみを使用

四国のおいしい水

の定める全7項目を満たした水を使用

にがり

豆腐本来の甘み・うま味を楽しんでいただくため、にがり100%使用

長期保存のヒミツ



そのまま食べても
おいしいし、
何より常温で
長期保存できる
のがうれしい!

感動の声 続々!

「ずっとおいしい豆腐」を
食べた方の評価

※ 2021年5月実施
試食アンケート n=1013

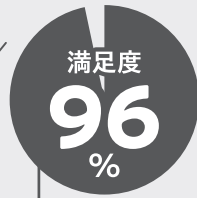

とても美味しい・美味しい



ずっとおいしい豆腐
特設サイト



さとの雪食品
オンラインストア



さとの雪食品株式会社 製造：四国化工機株式会社

本当に
おいしい豆腐を
食べてほしい

そんな想いから、余分なものを一切入れず
厳選した国産大豆・水にがりだけで作りまし
たまた、作りたての美味しさをお届けするため
美味しさが長続きする製法と容器を新たに開発し
より便利にお使いいただけるようになりました

※日本製紙株式会社との共同開発



兵庫県企業庁産業用地のご案内

充実の企業立地支援制度
分譲価格 最大3割引!

HPで最新の情報を更新中!

兵庫県企業庁産業用地

検索

兵庫県の地域創生に取り組む「地域創生割引制度(20%、他の制度と併せて最大30%割引)」や、産業立地条例に基づく税軽減や設備補助等の立地促進制度などにより、企業の皆様の立地を支援します。



淡路津名地区

- ・本州と四国を結ぶ交通の要衝、公共岸壁を完備
- ・「あわじ環境未来島構想」を淡路島全域で推進
- ・明石海峡大橋ETC車料金大幅値下げ



播磨科学公園都市

- ・大型放射光施設(SPring-8)、X線自由電子レーザー-SACLAなど世界最先端の科学技術施設が立地
- ・高度研究機関が連携して企業の研究開発を支援
- ・固い地盤と低い地震発生率による高い安全性
- ・山陽自動車道に加え、令和4年3月から中国自動車道直結で交通アクセスが向上

お問い合わせ 兵庫県企業庁 企業誘致課 TEL 078-362-4326

俳句サロン「道草」通信

第二次岸田内閣の門出というのに、何人かの与党議員とさる宗教団体とのこれまでの交際が、適切であったかが問われ、海外ではウクライナでのロシア侵攻が止まらず、相変わらずのロシア非難の中にあります。

一方、三年目に入った新型コロナウィルス感染症については、夏の帰郷休暇を無制限フリーで実施した反動が注目されています。未解決のこれら諸問題の帰着先は、この会報が皆さまのところへ届く十月には、私たちが願っている方向に進行していることを、祈念せずには居られません。

そういう中で私たちの「道草」句会です。前号の「道草」通信にも書きましたが、五月は久しぶりに人形町に集まり、六月もまた人形町で新しい形の句会を楽しみ、二次会でも笑顔笑顔のオンパレードでした。

今回ご披露する句は、皆さまが六月、七月、八月に詠み、皆さまが選んだ句です。面白い句が揃ったのではないのでしょうか。どうぞご高覧下さい。

- 紫陽花の色や青紫の花雫 (若尾 白然)
天の川今夜は一緒に飲んでくれ ()
振る舞ひの甘酒に若衆息をつく (太田 一光)
我が夢は銀河の下の大の字よ ()
瓢として八十余年秋の来る (君塚 明峰)

神の山二つに割りて滝落つる ()

萬緑や紅一点の花なあに (久保 竹里)

悠々と微風そよかぜに乗る鬼蜻蛉おにやんま ()

踏ん張ともつてきて何処へ跳ぶ雨蛙 (坂上まさあき)

友幾人草葉の陰や天の川 ()

玄関にそつと置かれたる実梅かな (伊達 瀬音)

甘酒や床几に並ぶ友二人 ()

万緑やみな透きとおる雨上がり (田中 空雅)

雷鳴や入鹿首塚怒る如 ()

万緑に文明漬けの灰汁を抜き (本間 傘吉)

夕映やなほ色染めて醉芙蓉 ()

毎月適切な兼題を提示して下さる坂上まさあきさんは、選んだ季題のプロファイルの解説を提供して下さいます。句に向かう者には大変有難く、助けられています。八月は、選句結果をまとめて下さる本間傘吉さんのご提案で、提出されている句に感想があれば、「ひと言」と付記して、句への批評や意見具申をすることにしました。これがまた思った以上に好評であり、皆さんのこれからの「ひと言」が、大いに楽しみます。せつかく五月と六月には人形町での句会を開催しましたが、第七波コロナ禍の来襲は、七月、八月は元の通信句会に逆戻りです。残念ですが、フリーで人形町に集まれる日々を待ち、与えられた環境の中で、一步一步の前進を目指して参ります。

俳句サロン「道草」若尾白然

「あゝ、ひまわりよ！」

太田一光 (颯衣)

暑さに滅法弱い私は毎夏山中湖に避暑に出かけます。山中湖よりも少し高い場所です。部屋の中は東京より約十度低いのです。週に一度ほどの買い出し、たまにゴルフ、自宅では長唄の自主トレで声を出し、後は二つの句会のため、月に二度作句のために頭を使うという程度です。

週に一度ぐらいのゴルフでは運動不足になるので、八月八日に思いきって、近くの「花の都公園」に散歩に出かけました。



いろいろな夏の花が咲き乱れ、とてもきれいで、何も考えずにバチバチとスマホで写真を撮り帰宅したところ、何とひまわりが全てそっぽを向いておりました。余りにもおかしくて、そこで一句「ひまわりにそっぽ向かれて術も無し」と詠みました。

ところが、その数日後私の誕生日に仲良しのご夫妻が可愛いお花を持参してお祝いに来てくださいます。「ひまわり」でした。何とそれも「ひまわり」でした。ひまわりに一喜一憂した数日でした。



東京兵庫県人会のご発展を祈念します

郷土各界名士・郷土経済界有志

	<p>公益財団法人 日本道路交通情報センター</p> <p>理事長 池田 克彦</p> <p>〒102-0072 東京都千代田区飯田橋一丁目一〇 教販九段ビル八階 電話 〇三三三六四〇二四一 FAX 〇三三三六四〇二四二 http://www.jartc.or.jp</p>	<p>トトラックは生活と経済のライフライン 一般社団法人 兵庫県トラック協会</p> <p>会長 原岡 謙一</p> <p>〒657-0043 神戸市灘区大石東町二丁目四番二七号 電話 (〇七八) 八八二一五五五六 http://www.hyotokyo.or.jp/</p>	<p>公益財団法人</p> <p>ひょうご産業活性化センター</p> <p>神戸市中央区東川崎町一丁目八―四 電話 (〇七八) 九七七一〇〇七〇 https://web.hyogo-ic.ne.jp</p> <p>チャレンジする企業を応援します</p>	<p>商工会は行きます 聞きます 提案します</p> <p>～地域・企業の持続的発展に向かつて～</p> <p>兵庫県商工会連合会</p> <p>会長 小寺 博史</p> <p>神戸市中央区花隈町六番一九号 TEL (〇七八) 三七一―二六―一 FAX (〇七八) 三四一―四四五―二</p>
--	---	--	---	--

日本に産経新聞があってよかった

みなさまにそう思っただけのことを信じ、まっすぐに真実を追求してまいりました。これからも世におもねることなく、タブーに挑戦してまいります。一層のご支援を心よりお願い申し上げます。

産経新聞社代表取締役会長
飯塚 浩彦 (龍野高校卒)

執行役員サンケイスポーツ代表 細恵 一郎 (川西緑台高校卒)
 上席論説委員 乾 正人 (甲陽学院高校卒)
 DX本部長 今城敬之 (県立伊丹高校卒)
 編集局整理部部長 阪本武史 (県立伊丹高校卒)
 論説委員 田中規雄 (長田高校卒)
 論説委員 内島嗣雅 (加古川東高校卒)
 編集局外信部編集委員 名村隆寛 (龍野高校卒)
 編集局社会部次長 上塚真由 (甲南女子高校卒)
 ニューヨーク支局長 平田雄介 (尼崎稲園高校卒)
 夕刊フジ編集局報道部次長 福田哲士 (川西緑台高校卒)
 ㈱産経新聞出版 書籍編集部編集長 瀬尾友子 (神戸高校卒)
 ㈱産経広告社取締役 寺本陽介 (龍野高校卒)
 産経新聞開発取締役旅行部長 小谷正幸 (村岡高校卒)

産経電子版 For 産経iD

<https://id.sankei.jp/denshi/>

産経電子版では兵庫県版の紙面もお読みいただけます

お申し込みはWebで **産経電子版** 検索

産経新聞 月額税込1,980円

※お申し込みの際は、下記のキャンペーンコードをご記入ください。

1

5

1

0

0

2

0

0

【お問い合わせ】 **0570-033-433**
(受付時間：10：00～18：00)

会員サロン

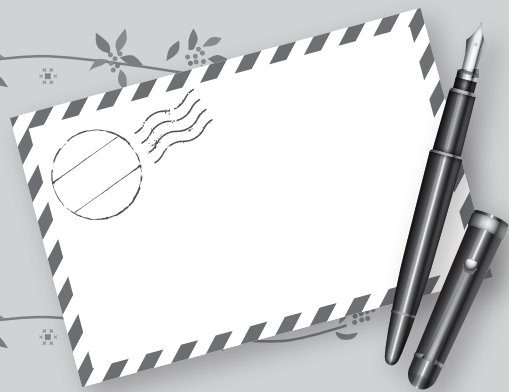

兵庫県人会の皆様 こんにちは。
有馬中学↓鈴蘭台高校↓京産大↓北
京↓香港↓東京↓時々イタリア、台湾
↓コロナで東京…と定まるところなく
活動しております山崎理恵子と申しま
す。

2017年に亜細亜の骨という演劇
ユニットを立ち上げ、主には台湾・マ
レーシアなどとコラボレーションしな
がら作品を作っております。今年4月
にユニットの法人化を行いました。演
劇劇団というのは文化助成無しで継続
させることは大変難しく、「助成金獲
得のためにとりあえず法人化しとく
か！」と軽い気持ちで行いましたが、
いざしてみるとやはり継続させなきゃ
なという少し芯のある意識が芽生えて
きました。

兵庫を巡る夢が
できました！



山崎理恵子
神戸市北区出身
一般社団法人亜細亜の骨

Rieko Yamazaki

今年の年末には台湾の影絵「竜宮城物語」を日本語に翻訳し、与那国島で稽古し横浜で公演をします。これは二人の出演者を含め、たったの4人で舞台の設営・上演・撤去を行える小規模の作品です。大人と子供が一緒に歴史を知り、環境問題についても考えるきっかけとなり得る作品です。ゆくゆくはこの作品を持って、兵庫の色んな町に公演に行き、たくさんの人々と出会いたいのです。

皆様、応援よろしくお願ひします！



撮影：横田敦史

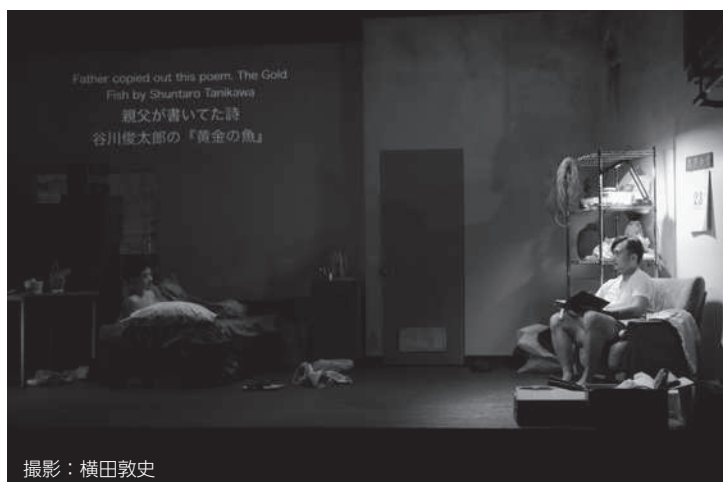

撮影：横田敦史



『竜宮城物語』に興味を持っていただいた方は台湾華語版の動画をどうぞ。
風車マーク（設定）のところ調整すると日本語字幕も見れます！

「会員サロン」へのご投稿をお待ちしています！

会員間の交流や情報交換の場として「会員サロン」をご活用ください。
ご投稿に際しての留意点は、左記のとおりです。

(1) テーマ

ご自由に設定ください。

※例えば、「ふるさとの思い出」や「会員の皆さまへのメッセージ」のほか、「現在されている活動のご紹介」、「お仕事や趣味に関すること」、「ご自身の近況報告」など

(2) 字数

400～500字（上記の字数はあくまでも目安です。）

※原稿には、必ず「タイトル（題）」をお付けください。

「お名前（ふりがな付き）」、「ご出身地（例：神戸市出身）」のほか、「ご所属（例：兵庫株式会社）」についても記載をお願いします。ただし、「ご所属」等の掲載を希望されない場合、記載不要です。

また、校正作業の過程でご投稿内容について確認させていただく場合がありますので、「ご連絡先（携帯電話、ご自宅又はお勤め先の電話番号）」をお知らせください。

(3) 写真

顔写真1枚

※お写真は、プリント、デジタル写真データのいずれでも結構です。プリ

ントの場合は、裏面に「お名前」と「返却の有無」をご記入ください。

(4) 原稿の締切

次号「ふるさとひょうご（Vol.145）」の投稿分については、2022年12月9日（金）までに投稿ください。

※誌面の関係上等で次号に掲載できない場合は、その旨こちらから事前ご連絡させていただきます。

(5) 問い合わせ・原稿送付先

〒102-0093

東京都千代田区平河町2-6-3
都道府県会館13階
兵庫県東京事務所
東京兵庫県人会事務局

担当：久貝

TEL：03-5212-9040

FAX：03-5212-9042

E-mail：

info@hyogo-kenjinkai.jp

※メールでの原稿提出が可能な場合は、ワード文書又はメールに直接文字データを打ち込んでいただくなど文字データをこちらで加工できる形式で提出をお願いします。

兵庫県

移住・仕事

ひょうごの相談窓口

有楽町駅徒歩3分！

「ふるさと回帰支援センター」内
移住、仕事の相談は



東京都千代田区有楽町2-10-1 東京交通会館8階
「ふるさと回帰支援センター」内



移住

カムバックひょうご東京センター
(ひょうご移住プラザ)

■ 移住相談

開館日 火・水・木・金・土・日（月・祝日除く）
10:00-18:00 ☎070-2646-9028

仕事

カムバックひょうごハローワーク

■ 就労相談

開館日 火・水・木・金・土・日（月・祝日除く）
10:00-18:00 ☎070-4000-1713



尚志館だより

尚志館は、東京・渋谷に所在する、
兵庫県出身の学生向けの男子寮。

尚志館のOBは現在、政界・財界・法曹界・マスコミなどの
各分野において目覚ましい活躍をされています。

そんな尚志館の現役入寮生を紹介します!

①兵庫県（子供の頃）の思い出

小学校の頃は、近所の大池と呼ばれる公園のような広場で野球をして遊んでいました。けっこう運動は得意な方でドッジボールや体を動かすことが好きでした。ただし、リトルリーグに入るよりは小学校4年から中学受験のための塾通いをさせられました。僕のクラスメートたちも多くは受験組で、そうなると放課後の自由な遊び時間は無くなっていきました。嫌だなと思うよりは、周囲もみんな同じような環境だったので「遊びたいな」と思うような記憶はあまりなかったです。

②現在学んでいること

一般教育課程の段階ですので、月曜から金曜まで朝の限から五限まで目一杯の32単位をひたすら受講しています。教職課程も選択する予定ですので大学4年間は、かなりハードスケジュールとなりそうです。やっていけるかなぁ(笑)

③将来の夢

高等学校の英語の教員を目指しています。教育学部系を目指さなかった理由は、文学部の方が周りに多様な価値観を持った学生がいるだろうと考えたからです。確かに雑多な人たちが多くて、毎日が刺激的です。



松岡 浩次

西宮市出身
私立清風高校卒
明治大学 文学部（1年生）



井本 和樹

西宮市出身
私立灘高校
東京大学 理科I類（1年生）

①兵庫県（子供の頃）の思い出

小学生の頃は、サッカーとかのボール遊びをするよりは休み時間に本を読んでいるような静かなタイプでした。そんな僕を見かねて担任の先生がトランプを教えてくださいました。それがすごく面白くて「確率」とか色々な興味を覚えました。周りの友達は僕が難しい難関中学を受験することをそれとなく知っていたので、僕に学級委員とか負担の掛かる役割をさせないように気を使っていました。でも担任の先生は僕に給食係を担当させて、みんなが給食を食べ残さないように工夫するようにと言いました。僕が勉強だけでなく、責任を持って何かことに当たるように仕向けてくれたのです。とても暖かい配慮でした。僕は今でも先生に感謝しています。

②現在学んでいること

月～金でみっちり講義を受けています。週に2回は放送研究会で活動しています。また臨海セミナーでもアルバイトをやり始めたところです。しっかり単位は取ります。

③将来の夢

東大1年生に、その質問は酷かもしれませんね(笑) できればアカデミアの方向に進みたいですが、僕は閃きよりは努力型の人間です。目の前の努力を積み重ねていくだけです。夢を追うよりは確実にやるべきことをこなします。



入寮対象者は、兵庫県居住者の子弟（男子のみ）で、首都圏の大学に進学する者。明治8年（1875年）、旧篠山藩主直系 青山忠誠氏が国家有用の人材養成のため、郷里の優秀な子弟を赤坂の自邸に起居させたのが始まり。

昭和32年8月、現所在地に新たな建物を建築するとともに、入寮者の対象を多紀郡のみから兵庫県下全域に変更し、設置主体の名称を「兵庫県育才会」、寮名を「兵庫県学生寮・尚志館」とした。

所在地：東京都渋谷区代々木5丁目50番11号
(4階建て・延べ床面積524.31㎡)

連絡先：03-3466-1992 (平日 13:00-17:00)

メール：aoyama@bizdesign.co.jp

ハロウィンジャンボ

ラッキー・ハロウィン!

ハロウィンジャンボミニ

5億5千万円

1等前後賞合わせて5,000万円
1等3,000万円、前後賞各1,000万円

1等前後賞合わせて5億円
1等3億円、前後賞各1億円

スマホやPCからのネット購入はこちらから!

宝くじ公式サイト
<https://www.takarakuji-official.jp/>

この宝くじの収益金は、市町の明るいまちづくりや環境対策、高齢化対策など地域住民の福祉向上のために使われます。

9月21日(水) 同時発売 各1枚300円

発売期間 9月21日(水)～10月21日(金) 抽せん日 10月28日(金)

ハロウィンジャンボ ハロウィンジャンボミニ

9月21日(水)同時発売

各1枚 300円
発売期間 / 9月21日(水) ~ 10月21日(金)
抽選日 / 10月28日(金)

「ハロウィンジャンボ」宝くじの収益金は、市町の住みよいまちづくりに使われています!!
各都道府県の販売実績等に応じて交付されていますので、ぜひ兵庫県内の宝くじ売場、または、インターネットでお買い求めください!!

■問合せ先：(公財)兵庫県市町村振興協会
☎ 078-322-1151

但馬空港推進協議会

但馬への旅は“飛行機”で!! ～ 楽ちん・速い・おトクな空の旅～

大阪
東京(羽田) ⇄ (伊丹) ⇄ 但馬 乗継 最短約 2 時間

お正月! お盆! 同窓会!
但馬への里帰りは運賃助成で超おトク!

但馬への旅行は
航空券+宿泊のお得な
JALダイナミックパッケージで!

但馬 東京(羽田) 大阪(伊丹) 乗継

たじまる

運行ダイヤ・運賃助成詳細はこちら⇒

JALダイナミックパッケージの詳細・申込みはこちら⇒

但馬地域の最新情報ははこちら!

但馬情報特急

Tajima Express

花の香りと
海の風が織りなす
最上級のくつろぎを

GRAND NIKKO
AWAJI

グランドニッコー淡路

〒656-2306 兵庫県淡路市夢舞台2番地
TEL0799-74-1111(代表) FAX0799-74-1100
<https://www.awaji.grandnikko.com>

神戸空港のアクセスが ますます便利やん♪

神戸空港めっちゃ便利やん♪

- ▶ アクセスバスなら
新神戸駅・三宮駅まで
最速22分
- ▶ ポートライナーなら
三宮まで18分
- ▶ 搭乗者は駐車料金が
24時間まで無料
(2日目から1,020円/日)

札幌 青森 花巻(岩手) 新潟 仙台 茨城 松本 東京 高知 鹿児島 神戶 沖縄 宮古(下地島)

新型コロナウイルス感染症 感染拡大防止対策への
ご理解・ご協力をお願いします

新型コロナウイルス 感染症対策実施中

詳しい取組みはこちら▶

神戸空港利用推進協議会

◀ 神戸空港HP(空港からのアクセス情報は、こちらから確認いただけます。)

新規会員のご紹介

令和4年5月16日から令和4年8月31日までの間に入会された方をご紹介します。
(勤務先・勤務先住所は入会申込時のものです。)

氏名	勤務先	勤務先住所	出身地	紹介者
大久保 晟治			西脇市	
平谷 光基			佐用町	
清水 一慶				
太田垣 政紀	有限会社青山但馬屋	107-0061 東京都港区北青山2-7-11		川崎 修
羽田 貴之			三田市	
山田 周一郎	富士フィルムグローバルグラフィックシステムズ株式会社	106-0031 東京都港区西麻布2-26-30	加古川市	飯塚 浩彦
松本 健二				
大平 徳臣	オフィスナビ株式会社	101-0048 東京都千代田区神田司町2-6 神田平沼ビル2F		
畑 恵一郎	産経新聞東京本社			
井上 享	厚生労働省	100-8916 東京都千代田区霞が関1-2-2	姫路市	
熊谷 貢	Firenze Sake株式会社	154-0024 東京都世田谷区三軒茶屋2-10-14 昭和ビル102号		今後 元彦

※掲載をご承諾いただいた方（項目）のみを掲載しています。

東京兵庫県人会 会員募集中

首都圏にお住まいの兵庫を故郷とする皆さん!!
兵庫にゆかりのある皆さん!!
東京兵庫県人会でネットワークを広げませんか？



兵庫県マスコット「はばタン」

【主な活動】

- 総会交流会（年1回）
- 「のののの会」（中堅・若手会員交流会・随時）
- ふるさとひょうごふれあいセミナー（年3回）
- 「兵庫お酒の会」（随時）
- 県人会会報誌「ふるさとひょうご」（年3回発行）
- 東京宝塚劇場公演鑑賞会の実施（年1回）

【新規ご入会のお問い合わせ】

事務局（兵庫県東京事務所）までお問い合わせください。

県人会の活動や入会案内については、ホームページにも掲載しています。ぜひ一度ご覧ください！

→ <http://hyogo-kenjinkai.jp/>



【年会費（年度単位：4月1日～3月31日）】 3,000円

【東京兵庫県人会】 会長：池田 克彦（公益財団法人日本道路交通情報センター理事長） 会員：約750名
事務局：兵庫県東京事務所（TEL 03-5212-9040）

見つけた! 出会った!

ふるさと

ひょうご

アンテナショップ通信

兵庫県にゆかりのある
アンテナショップのご紹介!
ご家族ご友人などと
是非お立ち寄りください!



高木店長

幻の酒米「亀の尾」からつくられた日本酒「総
濃利」。芳醇かつクリアな味わいのお酒です。
イトインでもお試し価格で召し上がれます。
ぜひご来館ください。スタッフ一同、お待ちしております。

日本橋室町 すもと館

NIHONBASHI MUROMACHI SUMOTOKAN

島キッチン (イトイン)



壁には、**洲本市出身の漫画家、藤堂裕さん**
から寄贈いただいたイラスト9枚を掲示!

- 淡路島カレー 700円 (税込)
- 淡路島牛丼 800円 (税込)
- 釜揚げしらす丼 750円 (税込)
- 生パスタポロネーゼ 800円 (税込) など



すもと館ブレンド

すもと館オリジナルの香り
高いドリップコーヒー!
イトインで丁寧に淹れて
います。
350円 (税込)



淡路島ばあむ

淡路島産のたまご、牛乳、米粉など
で作ったバームクーヘン!
しっとり、ふんわり
やさしい味です。
1個250円 (税込) ~



淡路島のたまねぎ販売中!

淡路島の大きくて甘い、たまねぎ
を産地直送で取りそろえています
す!



- 完熟たまねぎジャンボ 1個 250円 (税込)
- うしろ農園 たまねぎ 2個 390円 (税込)
- 五斗長 たまねぎ 2個 380円 (税込)
- 訳あり赤たまねぎ 2個 180円 (税込)

日本橋室町 すもと館

〒103-0022
東京都中央区日本橋室町
4丁目4-3
喜助日本橋室町ビル1階
TEL / 03-6811-2272
FAX / 03-6811-2298
営業時間 / 10:30~19:30
(土日祝は18:30まで)



Instagram



U5H（兵庫五国連邦）プロジェクトでは、
兵庫県（摂津（神戸・阪神）、播磨、但馬、丹波、淡路）の
地域性やふるさとの“あるある”ネタを漫画で紹介しています。



今回は「播磨/丹波編」



【播磨】
えきそば

中華麺に和風だしという一見ミス
マッチな組み合わせのえきそばは
「食べたら姫路に帰ってきたんだな
あとしみじみ思う」という人も多
い、姫路のソウルフード。戦後、そ
ば粉とこんにゃく粉を混ぜたそば
を姫路駅で販売したのが始まりで、
その後伸びにくく腐りにくい、かん
すい入りの中華麺にたどりついたと
か。うどんなの？ラーメンなの？と
気になる方は、姫路駅ホームでレツ
ツトライ！

【丹波】
裏!?

問題：どんなアクションをします
か？ ①「このプリント、裏にまわ
してー」 ②「荷物、自転車の裏に
載せといて」 ③「車を用意しまし
た。どうぞ、裏に乗ってください」
……丹波では「裏」＝「後ろ」。ど
うか③を間違えて、ミッション・イ
ンポシブルなことしないでください
ね。さて、ちなみに「丹波裏」とい
えば、豊床の最高級品だそう。なん
か、さすが丹波のブランド力！

画：もぐら

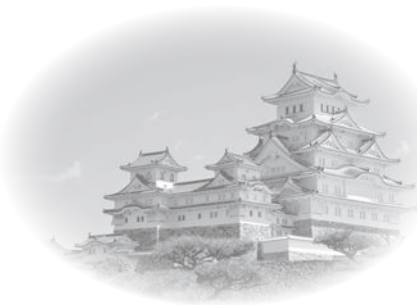

U5H
United 5KOKU of HYOGO

あなたの「あるある」投稿してください。

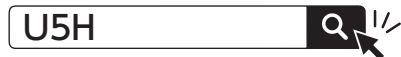

東京兵庫県人会のご発展を祈念します

郷土各界名士・郷土経済界有志



兵庫のまんなかで
キラリと光るまち

神河町

とのみねこうげん
#低峰高原

〒679-3116
兵庫県神崎郡神河町寺前6-14番地
電話 (079) 341-0001
http://www.town.kamikawa.hyogo.jp



民俗学 柳田國男ともちむぎ麵のまち

福崎町

〒679-2280
兵庫県神崎郡福崎町南田原三二六-1
TEL (079) 211-0560
FAX (079) 211-0687
http://www.town.fukusaki.hyogo.jp/



暮らしイキキ 未来ウクワク
笑顔と思いやり育むまち 高砂

高砂市

高砂市荒井町千鳥二丁目一番一
電話 (079) 442-1101
https://www.city.takasago.lg.jp/



みんなで創る 快適実感都市

たつの市

〒679-4192 たつの市龍野町富永一〇〇五-1
電話 (079) 641-1131
http://www.city.tatsuno.lg.jp/



ずっと住みたいまち
すもと



洲本市

〒656-8686
兵庫県洲本市本町三丁目4番10号
電話 0799(22)3321
https://www.city.sumoto.lg.jp



淡路市

「いつかきつと
帰りたくなる街づくり」



ふるさと
納税は
コチラから



選んで
イーナ
カサイ

加西市

〒675-2395 加西市北条町横尾1000
電話 (0790) 42-1110(代)

ふるさと納税の
詳細HPはこちら



ふるさと
三田の逸品を
贈ります



さんだdeゲット!ふるさと納税

←三田の魅力が
いっぱい詰まった
特産品が多数!



三田市



東経135度北緯35度の
交差する「日本のへそ」

西脇市

電話 (0795) 211-1111
https://www.city.nishiwaki.lg.jp



あなたの応援で、
加東市をもっと元気に!
ふるさと納税↓



加東市

☎0795-42-3301(代表)
https://www.city.kato.lg.jp



絆るびららのへこひたまち・自然
未来入っなぐ 共生の郷

佐用町

兵庫県佐用郡佐用町佐用二六一番地一
TEL 07901-8212521
FAX 07901-8210321
http://www.town.sayo.lg.jp/

佐用町観光イメージキャラクターの
「おさよん」です。
元気になった佐用町へのお越しを
心よりお待ちしております。

～わたしたちの手で作る
わたしたちのまち佐用～



武将 赤松円心の郷
近代日本の父
大鳥圭介生誕地



赤松円心 大鳥圭介

「ふるさと納税」で
「手作りヨロイ」が
もらえます!!



上郡町

かみごおりちよう



拝啓、お元気ですか?
今日、ふるさとを贈ります

多可町

ふるさと納税





「和のまち」
太子町

聖徳太子ゆかりの
太子町を応援して
ください

ふるさと納税
はこちらから



【ひょうごの日本遺産】

播^{ばん}但^{たん}貫く、銀の馬車道 鉱石の道

～ 資源大国日本の記憶をたどる73kmの轍 ～



生野鉱山の坑道

兵庫県中央部の播但地域。そこに姫路・飾磨港から生野鉱山へと南北一直線に貫く“銀の馬車道”があります。さらに明延鉱山、中瀬鉱山へと“鉱石の道”が続きます。

わが国屈指の鉱山群をめざす全長73kmのこの道は、明治の面影を残す宿場町を経て鉱山まちへ、さらに歩を進めると各鉱山の静謐とした坑道にたどり着きます。

近代化の始発点にして、この道の終着点となる鉱山群へと向かう旅は、鉱山まちが放ついびし銀の景観と生活の今昔に触れることができ、鉱物資源大国日本の記憶へとといざないます。

お問い合わせ先

兵庫県但馬県民局地域政策室
地域づくり課
TEL：0796-26-3676
FAX：0796-23-1476

朝来市教育委員会文化財課
TEL：079-670-7330
FAX：079-670-7333