

ふるさと

ひょうご

東京兵庫県人会会報

令和4年6月号

Vol.143



兵庫県立はりま姫路総合医療センター

特別企画

若き漫画家集ったトキワ荘
伝説のアパートがミュージアムに
宝塚市ゆかりの手塚治虫さんら

ふるさとを語る

東京兵庫県人会 会長
池田 克彦 さん

ひょうご若手起業家の挑戦

サグリ株式会社代表取締役社長
坪井 俊輔 さん



確実にやるのはどこでもできる。
確実に速くやるからこそ「価値」になる。

三井住友銀行



- 03 **特別企画**
若き漫画家集ったトキワ荘 伝説のアパートがミュージアムに
宝塚市ゆかりの手塚治虫さんら
- 07 **ふるさとを語る**
東京兵庫県人会 会長 池田 克彦 さん
- 09 **ふるさとの話題 兵庫県広報広聴課**
- 13 **ふるさと情報便**
兵庫県内市町からの最新ニュース
- 19 **ひょうご若手起業家の挑戦**
サグリ株式会社 代表取締役社長 坪井 俊輔 さん
- 21 **のののの会**
中堅・若手会員の会
知っている人も、知らない人も「のののの会」の名前の由来を
ちょこっと掘り下げてみました
- 23 **カムバックひょうご人**
(一社) 朝来まちづくり機構 理事兼事務局長 中島 英樹 さん (朝来市)
- 25 **兵庫お酒の会**
「和酒フェス」に参加し、兵庫の酒蔵さんを応援!
- 27 **県人会だより**
同郷会・同窓会からのたより
- 29 **われらひょうご人**
関東加東応援団 会長 岸本 治郎 さん
- 31 **俳句サロン「道草」通信**
- 33 **会員サロン**
「懐郷」/ (株)コミュニケーションオフィス57 今津 久雄 さん (豊岡市出身)
- 35 **尚志館だより**
- 37 **新規会員のご紹介**
- 38 **見つけた! 出会った! ふるさとひょうご**
アンテナショップ通信
- 39 **読者サロン**
U5H (兵庫五国連邦) プロジェクト

●.....●
(表紙) 兵庫県立はりま姫路総合医療センター開院!

2022年5月1日、兵庫県立姫路循環器病センターと製鉄記念広畑病院の機能を継承・拡充する兵庫県立はりま姫路総合医療センターが開院しました。

病 床 数：736床 (救命救急センター 44床、集中治療病床 32床、精神病床 16床、その他高度急性期・急性期
病床 644床)

診療科目： 35科



満開の桜の中に建つ
「豊島区立トキワ荘マンガミュージアム」

若き漫画家集ったトキワ荘 伝説のアパートが ミュージアムに 宝塚市ゆかりの手塚治虫さんから

「マンガの神様」とうたわれ、多くの作品を生んだ兵庫県宝塚市ゆかりの漫画家、手塚治虫さんが下積み時代を過ごしたアパート「トキワ荘」を再現した「豊島区立トキワ荘マンガミュージアム」が2020年7月にオープンした。地元住民やファンの熱意で整備が実現したミュージアムでは、漫画家の仕事部屋や炊事場が再現され、当時の暮らしぶりを想像することができる。ミュージアムのある南長崎周辺には、トキワ荘の跡地やマンガにちなんだ見どころも多く、豊島区は、芸術やアニメが盛んな池袋と連携させて魅力あるまちづくりを目指す。◆神様◆に誘われて、マンガの聖地を訪ねてみた。

（神戸新聞東京支社編集部長 小西博美）



トキワ荘ゆかりの漫画家のサインと
似顔絵が刻まれた記念碑



マンガ文化の原点「トキワ荘」 多くの人の寄付で思い実る

満開の桜の向こうにトキワ荘が姿を現した。黒々とした文字で書かれた「トキワ荘」の看板。こぢんまりしたクリーム色の2階建てアパートは物語の中から出てきたようだ。「鉄腕アトム」「ジャングル大帝」など数多くの作品を世に出した手塚治虫さんをはじめ、赤塚不二夫さん、石ノ森章太郎さん、藤子・F・不二雄さんから著名な漫画家が若き日を過ごしたトキワ荘。マンガ文化の聖地と

して後世に語り継ごうと、ミュージアムとしてオープンした。

トキワ荘は1952年、ミュージアムから少し北東の東京都豊島区椎名町5に建設された。木造モルタルの2階建てアパートで、当時の家賃は3千円。ここに53年、雑誌「漫画少年」を発行していた学童社の紹介で手塚さんが入居。約1年後に、寺田ヒロオさんが引っ越した。こうして、上京した若い漫画家が集い、切磋琢磨して可能性を広げていったという。

だが、再現されるまでには少なからず時間を要した。老朽化で82年12月に取り壊された際に、石ノ森さんらが、当時の区長に再建への思いを伝えていた。地元の人たちにも「先生にサインをもらった」「まちの誇りだ」といったノスタルジーを込めた思い出があった。地域を中心に記念館建設への声が高まり、99年には4千筆の署名が集まった。

しかし、財政的に厳しい状況にあった同区はすぐには取りかかれなかった。できることから一歩ずつと09年、南長崎花咲公園に漫画家の似顔絵とサインが刻まれた記念碑「トキワ荘のヒーローたち」が設置された。さらに、13年にトキワ荘の情報

を提供し、周辺の散策拠点となる「豊島区トキワ荘通りお休み処（どころ）」が誕生。区や地元商店会、町会などがかつて米屋だった空き店舗を利用して整備した。

1階ではマンガが読めるほか、トキワ荘関連のオリジナル商品も。2階ではトキワ荘に住んだ寺田さんの部屋を再現している。スタッフとして手伝う大山朱実さん（67）によると、寺田さんは兄貴分で、若い漫画家が生活に困っているとお金を貸し、「寺田銀行」と呼ばれていたという。大山さんは、漫画家の卵が3年間、低家賃で住めるアパート「紫雲荘」を運営するオーナーでもある。

その後、豊島区は20年の予定だった東京オリンピックに合わせて施設を建設することを決めた。同区は施設整備のため寄付金を募り、ふるさと納税制度も活用。寄付金を納めた人の名前を銘板に刻むなど支援を呼び掛け、地域や企業を中心に4億円を超える寄付が集まった。

廊下の両側に並ぶ4畳半の部屋 色やきしみ、汚れも徹底再現

トキワ荘をリアルに体験できる2階フロアを巡ろう。この日は、藤子不二雄④さんの訃報が伝えられた翌日ということもあり、多くの人でにぎわっていた。げた箱に靴を入れて2階へ。木造の階段を踏みしめると足元でギシッと音が鳴る。「この音も当時の再現なんです」と案内してくれた同ミュージアムの小林千晴さ



トキワ荘をリアルに再現した廊下



当時の生活の一端が垣間見える炊事場

ん(38)。かつて、若き漫画家たちがここで昼夜を問わず作品を描いていた頃、この階段を上ってくる人は編集者か取り立てか……。その音に耳を澄ませていた。

トキワ荘は凶面が残っていないかったが、かつての住人への聞き取りやビデオ、解体時の航空写真などほぼ原寸大の間取りを再現した。屋根や外壁の色は、実際に住んでいた漫画家に確認して決めたという。鉄格子にさびを付け、トイレの便器にもあえて汚れを演出するなど「エイジング」を施した。

興味深いのが共同炊事場。薄汚れた壁の前にはコの字型に台が置かれ、いくつものガスレンジが見え



再現された山内ジョージさんの部屋

る。真ん中のテーブルにはビールや清涼飲料の瓶、近くの中華料理店「松葉」のどんぶり茶わんが雑然と置かれている。まるで昨夜皆が集まって、わいわい食べて飲んで話していたかのようだ。

当時、ガスを使うには毎月一定額を支払わなければならなかった。ガス代が払えなかったため炊事場が使えず、パンばかり食べていた人もいた。山内ジョージさんは、赤塚さんの母親の手ほどきを受け、ガスレンジを借りて料理に挑戦したという。調理だけでなく洗面や洗濯、あろうことか流し台を風呂代わりに使うこともあったという。朝、顔を洗う時に隣人と顔を合わせ、ストーリーの



手塚治虫さんらのマンガや書籍を展示したラウンジ

進ちよくを互いに確かめ合うこともあったのだろう。

漫画家の部屋を見られるのも楽しい。訪ねた時は、山内さんや水野英子さんらの部屋が再現されていた。4畳半の部屋の窓際に置かれた小さな机には、描きかけのマンガや参考にしていった動物や物語の本、インクや定規が置かれていた。編集者や他の漫画家がアシスタントとして創作を手伝うこともあり、常に多くの人が入り出していたという。完成したマンガ一枚一枚が畳の上に広げられている部屋もあった。

1階はマンガラウンジと企画展示室からなる。ラウンジでは、トキワ荘ゆかりのマンガや資料を展示して

いる。この時は手塚治虫さんの「鉄腕アトム」をテーマに特別企画展を開催。手塚さんは当時、一般的だったアニメーションの制作を徹底的に省力化した方法を編み出し、国産初の30分アニメシリーズ制作を成功させた。その背景に迫る資料や証言を集めた。

奈良宏二運営課長(56)は「地域の人たちの思いが実ってできた場所。子どもたちが自分たちのまちに誇りを持ち、実家に帰るようになりたい」で来てもらえる場所でありたい」と願う。

豊島区はマンガの聖地である南長崎地区と、アニメやコスプレなどアートの拠点である池袋で文化や芸術を活用したまちづくりを展開す



トキワ荘の情報を提供し、散策の拠点となる「豊島区トキワ荘通りお休み処」



著名な漫画家らのサインであふれる「松葉」の店内



ファンに人気の中華料理店「松葉」



手塚治虫さんが住んだ並木ハウス



手塚治虫さんから贈られた絵本を手にする砂金宏和さん

**ファンが集う中華料理店
週末は待つ人の行列も**

同ミュージアムから、トキワ荘通りを歩くと、漫画家がよく通った中華料理店「松葉」の黄色いひさしが目に入る。

**ケヤキ並木の一角に昭和レトロ
手塚さんの言葉に感銘を受けた母**

トキワ荘マンガミュージアムがある南長崎を離れて雑司が谷へ。一帯は重要文化財の雑司ヶ谷鬼子母神堂を中心に発展し、参道に茶屋や店ができた。その一角で、ケヤキ並木が

続く道に「並木ハウス」が姿を現した。登録有形文化財とある。昭和レトロな木造建築で、長屋だが、表は洋風という仕様で「看板建築」というのだそう。手塚さんはトキワ荘を出た後の55〜57年をここで過ごした。

所有者の砂金（いさご）宏和さん（69）は当時まだ幼く、手塚さんのことはうっすらとした記憶しかない。だが、母のシゲさん（故人）から聞いた話は鮮明に覚えている。シゲさんは手塚さんに毎日、朝食を届けていた。ある時、シゲさんが手塚さんに「どうしてそんなに体を酷使してまでマンガを描くのか」と聞くと、手塚さんは「子どもが私のマンガを待っているんだよ」と答えた。



並木ハウスの表札

る。現在同ミュージアムで開催中の「トキワオトメ」は、「永久不変なオトメたちの恋心」をゲームで表現したブランド「オトメイト」の誕生15周年を記念し、その世界を紹介する。同区文化観光課の栗原光さん（29）は「南長崎でこの企画を展開することで、若い女性やアニメファンらが池袋から南長崎へ行く人の流れをつくることができる」とする。

る。店内には、漫画家らのサイン入り色紙がびっしりと並べられ、ファンの多くが立ち寄る聖地の一つだ。昔ながらのラーメンは濃い色のスープに、ワカメやチャーシュー、ゆで卵が載っている。チャーハンもおいしいと評判だ。週末ともなれば、店の前には行列ができる。

シゲさんは感銘を受けたという。砂金さんは、手塚さんが描いた絵本や、マンガ「リボンの騎士」の表紙の絵をもらったといい、大切な品として宝箱に入れて残している。

並木ハウスは今も、仕事場として借りている人がいる。登録文化財にしたのは、「子どもたちが相続した後も壊してほしくないから」。手塚さんらとの温かい思い出は今も心の中にある。

ふるさとを語る

日本の縮図と言われる兵庫県は、多彩な人材を輩出しています。今回は、昨年11月に就任した池田新会長に、お話を伺いました。

東京兵庫県人会 会長

池田 克彦 さん



〈プロフィール〉

1953年、兵庫県神戸市生まれ。甲陽学院中学校・高等学校卒。京都大学法学部卒。

1976年、警察庁に入庁。警視庁第七機動隊長、警視庁広報課長、警視庁警備第一課長、岩手県警察本部長、警視庁警備部長、埼玉県警本部長、警察庁警備局長を歴任。2010年1月、第88代警視總監に就任。2011年8月勇退。

2012年9月、初代原子力規制庁長官に就任。

2017年6月から日本道路交通情報センター理事長。

■いじめの頃

生まれは神戸市、当時の生田区の花隈町です。それから、父親の事業の失敗もあり、東灘区に引っ越しました。当時の東灘区はまだ田舎で、私は本庄小学校に通っていました。

強く思い出に残っていることは、小学6年生の頃、クラスに悪ガキがいたんですね。当番をさぼったり、自分をいじめたり、先生の知らぬところで悪さばかりしていました。当時、私は学級委員長をしていたので、彼を何度も注意していました。すると、ある日、

彼のグループに学校の裏庭へ呼び出され、袋たたきにありました。それを見た友達が生徒に報告し、先生は、悪ガキを厳しく叱ってくれたんです。だけど、悪ガキは先生を馬鹿にして相手にせず、知らんぷりして同じようなことが繰り返されました。

ある時、私が父親と二人で歩いていると、その悪ガキグループとばったり会ったんですね。そのとき、父親がその悪ガキ達に「おまえら、自分たちがやっていることがわかってるんだろ。うな。今度やったら、承知しないからな」と一喝したら、急にその連中、

しゅんとなって、「もうしません」と謝りました。その時に「理屈だけで世の中は動かない。正しいことも大事だけど、力がないと世の中は治らないんだ」と思いましたね。

■警察官を目指したきっかけ

私が昭和46年に大学へ入学した時、国立大学の授業料は月千円でしたが、翌年からは3倍の3千円になりました。当時、国立大学の授業料が安過ぎると

いう批判があって、一気に3倍になったんですね。これを「学問の自由への侵害」だと、いわゆる過激派が騒いでいました。あの頃は振込対応はなくて、各自が事務室で授業料を払うのですが、私が払いに行きましたら、過激派に囲まれてしまった。お前は反革命かなどと言われて、強引に屋外に放り出されました。小学校の時の経験と一緒にじゃないか、腕力の強いやつがのさばっているのはおかしいと憤りを感じました。その頃、パスカルの本を読み、「正義のない力は暴力である。力のない正義は無効である」という言葉に、まさに

その通りだと感じ、国家公務員試験を受ける頃には警察庁を志望するようになりなりました。

警察庁入庁後は、暴力団事務所で訓示をしたり、道路交通法を改正してシートベルトの義務化をしたりと、いろいろな経験をさせてもらいましたが、警察人生の後半は主として警備の分野を担当しました。

■大阪府警時代に阪神・淡路大震災に遭遇、その経験が活きた東日本大震災

阪神・淡路大震災が起こった時、私



は大阪府警の警備部長をしていました。大阪はそれほどの被害はなく、大阪府警もほとんど無傷でした。それなら兵庫県を支援しようと、大阪府警に支援本部をつくりました。

全国の警察から応援部隊が派遣されてきますが、兵庫県にはその余裕がないと考え、大阪府警が補給、いわゆる兵站の支援に当たりました。

その時は、関西国際空港ができた直後で、伊丹空港の国際線ビルが空いていました。その1棟を借りあげて、多くの部隊の宿泊施設にしました。伊丹空港が一番、兵庫県に近いですからね。ビルに電気・ガス・水道などを入れてもらいました。洗濯機などもレンタルで設置し、新聞も読めるようにしましたが、一番困ったのは、お風呂やシャワーがないことです。どうしようかなと思っていたら、近くに銭湯があったので、その銭湯と契約して、回数券を大量に購入して各部隊に配布しました。このときの経験が、平成23年の東日本大震災でも役に立ちました。

東日本大震災が起こった時、私は警視総監でした。東北に応援部隊を送りましたが、彼らは体育館に寝袋で寝て、カップ麺を食べていました。これでは続かない。部隊を頻繁に入れ替えないと持たないと思いました。それで、阪

神・淡路大震災のときの経験を思い出し、警視庁で支援本部をつくろうと考えました。幸い、岩手県で勤務したこともあり、土地勘はある程度ありました。岩手県の一関市は、一番宮城県寄りです。その旅館を借り上げて補給対策の本部を置き、全国の部隊の補給や宿舎を割り付けたのです。旅館もお客様がキャンセルされた後なので、連絡をして、部隊を泊めてくださいとお願ひしたら、大体即OKでした。一流旅館でも、この予算でと願ひしたら、もちろん結構ですと泊めてくれました。仕事は厳しいですが、朝、温かいご飯を食べて、夜、温泉に入れるというのが、部隊にとって非常によかったようです。

しかし、帰ってきた部隊に話を聞くと、一番うれしかったのは、朝、旅館を出発するときに、近所の人みんな集まって「ありがとうございます」と激励してくれたことだと言っていました。小学生が横断幕に「警視庁ありがとう」と書いてくれる。その話を帰ってきた部隊から聞いて、ぜひ私も応援に行きたいと、希望する人もいました。

阪神・淡路大震災で

の補給の経験が、あのとき活きたなと思いました。

■県人会の皆さまへ

私は学生までは兵庫県人という意識があまりなくて、地元は阪神間ぐらいのイメージしかありませんでした。

東京に出てきて、どこのご出身ですかと聞かれて、兵庫県ですと答えると、「あの広い兵庫県、いろいろな場所があつていいですね」と皆さんから言われます。私も、「そうだ、兵庫県人だ」ということを、郷土を離れて意識するようになりました。確かに地域によっていろんな特色がありますので、お互いに連携し、高めあつていければ、こんなにいいことはないと思います。自分も含めて、兵庫県のことをよく知ることが大事で、お互いの地域への理解を深めていければいいですね。



初代長官として筆を執った「原子力規制庁の看板」

令和4年度 当初予算

～躍動する兵庫へ第一歩を踏み出す～

総額：4兆2,482億円

対前年度比 92.2%

躍動する兵庫へ 3つの視点

- I. 新しい成長の種をまく
- II. 地域の価値を高める
- III. 安全安心の網を広げる



齋藤知事にとって、初めてとなる当初予算が編成されました。新型コロナウイルス感染症への対応、人口減少、超高齢化、多発する災害、温暖化、経済構造の変容等、挑戦すべき課題に立ち向かい、「躍動する兵庫」の実現に向け、3つの視点で取り組んでいきます。

兵庫県
広報広聴課
より

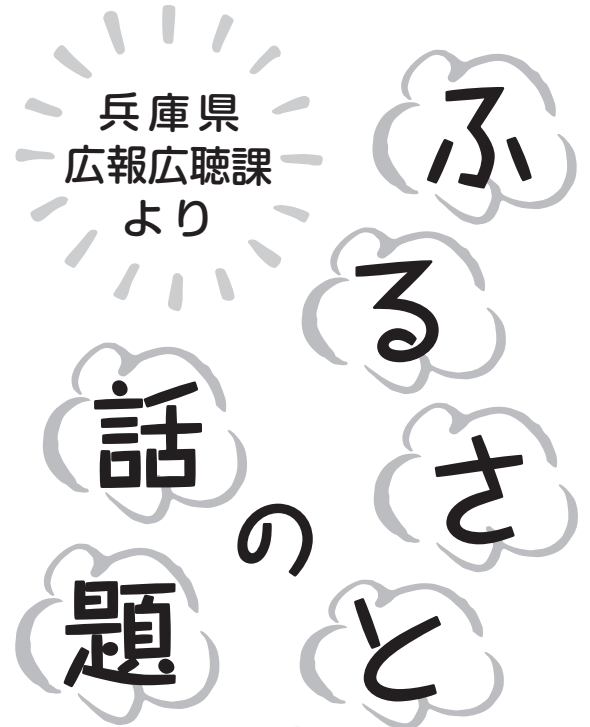

I. 新しい成長の種をまく

人口の減少や産業構造の転換が進む中であっても、持続的に成長・発展する兵庫を築きます。

- ◆ スタートアップの育成強化
- ◆ 中小企業等の革新
- ◆ チャレンジHYOGO就職大作戦
- ◆ 新たな観光戦略の推進
- ◆ 水素社会の推進

など

II. 地域の価値を高める

地方への関心が高まり、大阪・関西万博が控えるこの機を逃さず、人や投資をもっと引き付けられる地域づくりを目指します。

- ◆ 五国の魅力を高める地域創生の推進
- ◆ ひょうごフィールドパビリオン
- ◆ 大阪湾ベイエリアの活性化
- ◆ スマートシティーモデル事業の実施
- ◆ スポーツ・芸術文化の振興

など

III. 安全安心の網を広げる

困難を抱える妊産婦やヤングケアラーなど新たに顕在化している課題も捉え、安全安心の網を広げます。

- ◆ ヤングケアラー支援体制の構築
- ◆ 発達障害児の認定こども園への受け入れ支援拡充
- ◆ 困難を抱える妊産婦の支援
- ◆ 高齢者・障害者等の避難対策の推進
- ◆ 災害に強い県土づくり

など

令和4年度 新体制スタート

令和4年度の組織改正と人事異動の発表にあたり、齋藤知事は、「適材適所を意識した。強みや持ち味、手腕をさらに発揮してもらいたい。」

県の施策が県民の皆さまにとってより良いものにするべく、知事と職員がチームとなってスクラムを組み、チーム力を高めていきたい」と抱負を語りました。また女性幹部の登用にも触れ、「今後さらに比率を増やすための環境づくりに取り組む」と述べました。

- 1 本庁部体制の見直し
- (1) 5部体制から12部体制への再編
 - 政策課題への的確な対応、所掌範囲及び責任の所在の明確化、施策の効率的・効果的な執行をはかることができる体制の構築
- (2) 部長のマネジメント強化
 - 各部長を中心とする責任体制を構築



↑新体制を発表する齋藤知事

- (3) 各部の政策立案・企画調整機能の向上
 - 各部に総務課を設置し、官房機能を強化

- 2 政策課題に対応した組織体制の整備
 - (1) 新型コロナウイルス感染症への対応
 - (2) 全庁の総合調整機能の強化
 - (3) SDGsの取組推進
 - (4) 万博開催に向けた取組
 - (5) 元町再開発の検討

服部新副知事就任

副知事に服部前県土整備部長が就任しました。県採用の技術職が副知事に就任するのは、46年ぶりです。

服部新副知事は、就任会見で「躍動する兵庫の実現に向け、片山副知事と共に齋藤知事を補佐していきたい。また、職員一人ひとりの、特に若手職員の変革に対する意欲を高めていく」と抱負を語りました。



↑就任会見をする服部新副知事

荒木副知事退任

荒木一聡副知事が、3月31日付で退職し、県庁中庭で退任式が行われました。

荒木副知事は、「現場に足を運んで県民の皆さんと話す中で課題を見つけ、自分の意見で解決策を組織や知事に提案してほしい」と話し、最後に「フレイフレー、兵庫県庁」と力強くエールを送りました。



↑職員より花束を受け取る荒木副知事

地域の「産業の活性化」、「交流の拡大」を支える道づくり

～中国横断自動車道姫路鳥取線が全線開通～

令和4年3月12日、たつの市の播磨新宮ICから宍粟JCTまでの区間(11.5km)が開通。これによって、鳥取市まで至る中国横断自動車道姫路鳥取線の全線(86.6km)がつながりました。

全線開通に伴って、姫路市から鳥取市への所要時間が約20分短縮し、山陰地方と関西圏との連携が強化され、沿道地域の「産業の活性化」、「交流の拡大」が期待されます。特に播磨科学公園都市には、先端技術施設や先端医療施設などが集積しており、重要なアクセス道路としての機能が更に強化されました。

また、中国自動車道と山陽自動車道を結ぶ当路線は、播但連絡道路と共に南北交通のダブルネットワーク化を実現し、大規模災害時等の広域迂回路として重要な役割を担います。

◆ 事業概要(播磨新宮IC～宍粟JCT間)

- | | |
|------------|--|
| (1) 路線名 | E29 中国横断自動車道 姫路鳥取線 |
| (2) 延長 | L=11.5km |
| (3) 道路構造 | (道路規格) 第1種第3級
(設計速度) 80km/h |
| (4) 本線延長内訳 | (トンネル) 5.6km
(橋梁) 1.0km
(土工) 4.9km |



県立美術館20周年記念開催

県立美術館では、「県立美術館20周年記念」と銘を打って下記展覧会が開催されます。

第一弾 関西の80年代

会期 令和4年6月18日(土)～8月21日(日)

概要 ●「西高東低」といわれた関西の80年代美術の熱気を、作家・国内主要美術館所蔵の作品で再現

●近年世界的規模で評価の高まる日本の現代美術の代表作を展示



田嶋悦子《Hip Island》1987年
2017年西宮市大谷記念美術館での展示風景
岐阜県現代陶芸美術館蔵 撮影：高嶋清俊

第二弾 ポストン美術館所蔵 THE HEROES 刀剣×浮世絵—武者たちの物語

会期 令和4年9月10日(土)～11月20日(日)

概要 ●ポストン美術館から里帰りする名刀と浮世絵で、江戸時代に大流行し当時のファッションや工芸品のモチーフにもなった武者絵の魅力を紹介

第三弾 リ・ウファン 李禹煥

会期 令和4年12月13日(火)～令和5年2月12日(日)

概要 ●世界的に注目度の高まる戦後日本美術の動向「もの派」の代表的作家をとりあげる展覧会

●国内主要美術館所蔵の代表作に新作をまじえて展示(国立新美術館との共同企画)



勝川春英「坂田金時土蜘蛛退治之図」
文化3年(1806) William Sturgis Bigelow Collection
Photograph © Museum of Fine Arts, Boston

知事の活動記録

新規採用職員辞令交付式



今年度新たに入庁する294人に辞令交付を行いました。
知事部局の採用数は過去20年で最多となりました。
齋藤知事は、①他団体等と連携し開放性を高める“オープンな県政”、②困っている人に手を差し伸べる“だれも取り残さない県政”、③参画と協働の“県民ボトムアップ型県政”の3つの基本姿勢を説き、「対話を重視し、現場主義を徹底してほしい」と激励しました。

(4月1日、県公館)

兵庫県スポーツ「特別選手賞」贈呈式



オリンピック競技等で優秀な成績を収めた県ゆかりの選手に贈る、兵庫県スポーツ賞「特別賞」。2月の北京冬季オリンピックで活躍した坂本花織選手、三浦璃来選手が受賞。齋藤知事は、「県民の皆さんにも、勇気を与えた」と両名を讃えました。坂本選手は「来季は、今季以上の成績を残したい」、三浦選手は「次のオリンピックで、メダルを獲りたい」と抱負を語りました。

(4月5日、県庁)

日本政策金融公庫神戸支店長との面談

日本政策金融公庫の奥山神戸支店長が、県内初となるカーボンニュートラル促進を目的とした融資制度「地域活性化・雇用促進資金（地方創生関連）」適用開始の報告のため来庁。齋藤知事は「地球温暖化対策は、大きな課題。産業部門の対策も必要の中で、カーボンニュートラルに取り組む中小企業を支援する今回の融資制度は、大きな一歩になる」と述べました。



(4月19日、県庁)

県立はりま姫路総合医療センター開院記念式典

県立姫路循環器病センターと製鉄記念広畑病院が統合再編した県立はりま姫路総合医療センター(愛称:はり姫)の開院記念式典が開かれました。県内の県立病院では最大規模を誇り、総合的な診療機能を生かして幅広い高度専門・急性期医療を提供します。齋藤知事は、「専門性の高い医療を継承し、発展させ、地域の皆さまから愛され、信頼される病院になるよう病院、行政の関係者が全力で取り組んでいく」と挨拶しました。



(4月23日、姫路市)

ひょうごウクライナ支援プロジェクト

～ひょうごは、ウクライナとともに～

兵庫県では、ウクライナ情勢を受け、県内在住の親族・知人等を頼ってウクライナから本県に一時避難された方々が安心・安全に過ごすことができるよう、生活準備及び日常生活への支援を実施しており、5月26日時点で集まった約5,200万円の寄附金を活用しています。

ウクライナ情勢の今後の展開は不透明ですが、引き続き、「ひょうごウクライナ支援プロジェクト」への寄付をよろしくお願いします。

支援内容：1. ひょうごウクライナ避難民生活支援金

- ▶生活準備のための一時滞在支援：20万円/世帯
- ▶生活開始のための一時金支給：50万円/世帯
- ▶生活費（食費含む）：144万円/世帯

2. 避難民への日常生活支援

- ▶避難民への日常支援（通訳含む）：300万円
- ※いずれも、ふるさとひょうご寄附金を活用

●寄附の申し出

寄附申出書を郵送・FAX・電子メールで提出いただくか、ふるさと納税サイト（ふるさとチョイス等）により申し出いただけます。寄附申出書は県ホームページから入手できます。

●お問い合わせ・寄附の申し込み書類の送付先

兵庫県財務部財政課
〒650-8567 兵庫県神戸市中央区下山手通5-10-1
TEL：078-362-9051 FAX：078-362-9049 E-mail：shikinzaisan@pref.hyogo.lg.jp

●県ホームページ 兵庫県のふるさと納税「ふるさとひょうご寄附金」

ふるさとひょうご寄附金



↑支援企業からポケットの提供

「公民連携プラットフォームひょうごウクライナ避難民支援サイト」を開設しています。



西宮市

甲子園エリアの魅力を発信 「甲子園スタイル」



西宮市が阪神電気鉄道株式会社・三井不動産株式会社・武庫川女子大学等と構成する「スポーツを核とした甲子園エリア活性化推進協議会」

では、「日常の暮らしにスポーツ・レジャーを取り入れた健康で豊かなライフスタイル」を「甲子園スタイル」として提案しています。

地域の情報発信に加え、賑わい創出イベントの実施やスポーツ関連ビジネス創出のためのプラットフォーム事業の展開など、スポーツをテーマとした甲子園エリアの活性化に向けて、様々な取り組みを行っています。

さらに公式Instagramでは、スポット・イベント・グルメなどの情報を発信中！お気軽にフォロー＆「#甲子園スタイル」への投稿をお待ちしております。



▲「甲子園スタイル」
公式Instagram

図 産業文化局 産業部
都市ブランド発信課
TEL 0798-35-3071
FAX 0798-35-0051

宝塚市

宝塚発祥！ 「ウイルクインソン タンサン」

強炭酸「ウイルクインソン タンサン」は、宝塚が発祥だとご存じでしょうか？

明治22年頃、英国人ジョン・クリフォード・ウイルクインソン氏が宝塚の山中で炭酸鉱泉を発見したことをきっかけに、明治23年に販売を開始し、100年以上経った今もなお愛され続けています。レモンやグレープフルーツなどの様々なフレーバーも登場しており、すっきりとした味わいが人気です。

JR・阪急宝塚駅から徒歩約5分のところにある「ナチュラルスパ宝塚」の隣には、「ウイルクインソン タンサン」のみが販売されている自動販売機がありますので、ぜひお立ち寄りください！



▲宝塚市国際観光協会
Twitter

図 宝塚市観光企画課
TEL 0797-77-2012
FAX 0797-74-9002

猪名川町

大自然を満喫!! 大野山キャンプ場



大阪や神戸などの都市部から近い猪名川町。町北部にある阪神地域トップクラスの標高を誇る大野山（標高753m）山頂付近にはキャンプ場があり、週末にはアウトドアを楽しむ家族連れやソロキャンパーなどで賑

わっています。吹き抜ける爽やかな風と野鳥のさえずりに包まれ自然を満喫したり、バーベキューに舌鼓をうつなど楽しみ方は様々。山頂ではぐるり360度、視界を遮るものがなく絶景を望むことができ、また、夜には満天の星が輝き、天体観測も楽しめます。澄み切った空気と豊かな自然に囲まれた大野山キャンプ場へ、ぜひお越しください！



▲大野山キャンプ場
詳しくはこちら

図 企画総務部企画政策課
広報戦略室
TEL 072-766-8707
FAX 072-766-8902



高砂市

今年の秋は高砂で

『Let's ちゃいくりんぐ!!』

高砂市は、10km四方の平坦な地形で、謡曲「高砂」ゆかりの高砂神社、日本遺産のまちなみ、国史跡「石の宝殿」をはじめ、歴史的に興味深いスポットが点在しています。

「2050年高砂市ゼロカーボンシティ宣言」を行うとともに、サイクルリズム人気の高まりを受け、「高砂ワクワク自転車プロジェクト」と題し、環境にやさしく健康にも良い自転車を活用した事業を展開しています。

令和4年10月～12月には、スマホアプリを活用した自転車で巡るスタンプラリーを開催する予定です。旅行者の方にも気軽に楽しめるようレンタサイクルもあります。ぜひ、秋風薫る高砂市を自転車で巡ってみませんか。



▲高砂ワクワク自転車プロジェクトHPはこちら

図 政策部 シティプロモーション室
TEL 079-451-6796
FAX 079-442-3193

小野市

この夏おすすめ

小野市のふるさと納税

小野市のふるさと納税では、これからの夏にピッタリの返礼品をお届けしています。



家庭用に開発された、手動式芝刈機「ハッピーバーディーモアードX」は、難しい刃の調整や電源がいらす、軽量で扱いやすいため、芝刈機初心者の方にもおすすめです。またボディースーツ「hadakara（ハダカラ）」に新たな返礼品が追加されました。今までは液体タイプのみを取り扱っていましたが、この度人気の泡タイプ、夏におすすめのサラサラタイプが登場。本体とつめかえ用が入った小野市のオリジナルセットです。皆様の温かいご支援をお待ちしています。



▲小野市ふるさと納税ホームページ

図 地域振興部 観光交流推進課
TEL 0794-63-1027
FAX 0794-63-2614

稲美町

ふるさと納税で稲美町を

応援してください！

田園風景が広がる自然豊かなまち「稲美町」のふるさと納税の返礼品で人気が高いのが、「トゥルースリーパーセブンスピローウルトラフィット」と「トゥルースリーパープレミアムリッチ」です。

「トゥルースリーパーセブンスピローウルトラフィット」は、頭だけを支える枕とは違い、頭・首・両肩・両腕・背中の中の7つの部位を広く支える構造が特徴です。それにより、首や肩の負担を大幅に軽減し、気持ちよい眠りに導きます。また独自の低反発素材と新たに加わったスリットにより、枕があなたに合わせてフィットする未体験の寝心地です。

「トゥルースリーパープレミアムリッチ」は、独自の低反発素材と高反発素材の2層構造のオーバレイマットレスです。体温と圧力に応じて変形し、体にフィット。お使いの寝具に1枚敷くだけで、腰・肩の負担を軽減し、朝までラク々に眠れます。

皆様の応援で、ふるさと「稲美」はさらに元気になります。皆さんからの温かいご支援をお待ちしています。



図 経営政策部 企画課
TEL 079-492-9130
FAX 079-492-5162

たつの市

脇坂家龍野入封350年

記念関連行事を開催中！

令和元年度に龍野城下町の一部が国の重要伝統的建造物群保存地区に選定され、これまで以上に龍野城下町に注目が集まっています。その城下町の礎を築いたのは、脇坂家の200年に及ぶ安定した治世であり、2022年は、脇坂家が寛文12



(1672)年に龍野へ入封してから350年の節目の年です。たつの市立龍野歴史文化資料館では、年間を通して関連展示・関連行事を展開していますので、この機会にぜひ里帰りしてみてください！



▲脇坂家初代藩主 安治



▲関連展示・関連行事の詳細はこちらから

図 たつの市立
龍野歴史文化資料館
TEL 0791-63-0907
FAX 0791-63-0998

赤穂市

住むのにちょうどいいまち赤穂

赤穂市は水道料金が日本一安いと言われ、「忠臣蔵」や「塩」だけでなく、温泉や瀬戸内海の絶景、坂越の牡蠣などに恵まれています。また、赤穂市への移住をお考えの方に実際の暮らしを1日1000円で体験していただく「お試し暮らし住宅」を用意しています。



令和3年10月に設立した「一般社団法人あこう魅力発信基地」では、赤穂市の持つ資源や魅力を最大限に活かして、観光振興や移住定住の促進を図っています。是非とも、魅力あふれる赤穂市を訪れてみてください。



▲公式HP

図 一般社団法人
あこう魅力発信基地
TEL 0791-43-6931
FAX 0791-46-3400

市川町

市川町ふるさと納税で夏を楽しみませんか？

夏のおススメは、市川町の城山の麓の緑豊かな高台にあるファームで育つブルーベリー。農薬を一切使用せず、冬の間に枝の剪定、春に摘蕾・摘果をおこない大粒で甘いブルーベリーを育てています。オーナーが完熟したものを見極め、早朝に収穫されたものを出荷します。

さらに、家庭菜園インストラクターが季節に合わせておススメの苗をピックアップしてお届けする、家庭菜園キットが登場。土やプランターも一緒に届くので、初心者の方でも安心してお楽しみいただけます。市川町ふるさと納税で夏を満喫してみたいかごでしょうか。皆さまの温かいご支援を心よりお待ちしております。



▲家庭菜園キット(左)とブルーベリー(右)



▲市川町ふるさと納税HP

図 企画政策課
TEL 0790-26-1010
FAX 0790-26-1049



上郡町

「上郡ワイン等農産品

活用特区」が認定！



令和4年4月4日に「上郡ワイン等農産品活用特区」が認定されました。

お酒の製造に必要な免許の取得にあたっては、最低製造数量の基準を超えることが要件ですが、今回特区が認定されたことで、基準が適用外になったり、引き下げられたりします。

これによって、農家民宿や農家レストランなどを営む農業者（特定農業者）が、自分で生産した米や果実で新しく醸造酒、果実酒を製造すること、また、町内の農産品を生かして酒類を製造、提供するなどのハードルが下がります。

今後、地域ブランド力の向上や移住・定住者、就農者の増加を目指していきます。

図 企画広報課
TEL 0791-52-1112
FAX 0791-52-5172

養父市

おおやアート村「BIG LABO」

10周年展開催中！



▲おおやアート村10周年展

おおやアート村「BIG LABO」は、旧兵庫県立八鹿高等学校大屋校を改修して、平成24年にオープンし、アート作品の展示、貸しアトリエ、アート体験ができる場として、多くの人に親しまれてきました。

今年はおオープンから10周年の節目の年を迎えることから、10周年記念展を開催しています。ゆかりのある作家21人の作品展示のほか、アーティストトーク、ワークショップなどの関連イベントも行います。ふるさとにお帰りの際は、ぜひお立ち寄りください。



▲おおやアート村
「BIG LABO」サイト

おおやアート村「BIG LABO」10周年記念展
「柱 BIG LABOの10年を支えた師」

■開催期間 令和5年2月26日(日)まで
■開館時間 午前9時～午後5時
■休館日 水曜日、年末年始

図 おおやアート村BIG LABO
TEL 079-669-2449
FAX 079-669-2448

新温泉町

温泉総選挙2021

地方創生担当大臣賞を受賞！

湯村・浜坂・七釜温泉が、地域活性化プロジェクト「温泉総選挙2021」で地方創生担当大臣賞を受賞しました。新温泉町では、関係人口を増やし、住民と来訪者が地域を盛り上げていく仕組みづくりとして、ワーケーションの誘致を進めており、その取組が主な評価点として挙げられました。



ワーケーション拠点の一つとして、地域おこし協力隊が湯村温泉で運営するカフェでは、eスポーツイベントが開催されるなど、地域活性化と温泉街のにぎわい創出に寄与しています。

今後も地域とワーカーの架け橋となる活動を進めていきますので、新温泉町にぜひお越しください。



図 新温泉町 おんせん天国室
(新温泉町民センター内)
TEL 0796-99-2615
FAX 0796-92-2044

洲本市

淡路文化史料館40周年 特別展「淡路島の恐竜時代」

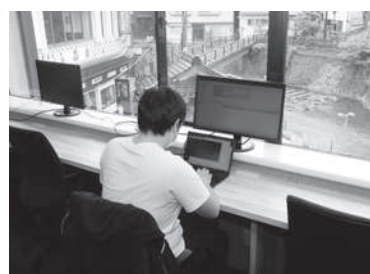

淡路島の歴史文化を一堂に集めた洲本市立淡路文化史料館。同史料館は、昭和57年の開館から今年で40年を迎えます。

この度、開館40周年を記念して特別展を開催します。昨年、洲本市で発見された恐竜の化石

が新属新種であることが発表され、「ヤマトサウルス・イザナギイ」と命名されました。特別展では、そのヤマトサウルスの化石レプリカや復元頭骨などを作製展示します。ヤマトサウルスの頭骨の復元は世界でも初めてのことです。特別展の開催は7月2日から9月25日まで。ぜひご来館ください。



▲淡路文化史料館HP

☎ 淡路文化史料館
TEL 0799-24-3331

兵庫県

移住・仕事

ひょうごの相談窓口

有楽町駅徒歩3分！

「ふるさと回帰
支援センター」内
移住、仕事の相談は



移住 カムバックひょうご東京センター
(ひょうご移住プラザ)

■ 移住相談

開館日 火・水・木・金・土・日 (月・祝日除く)
10:00-18:00
☎070-2646-9028

仕事 カムバックひょうごハローワーク

■ 就労相談

開館日 火・水・木・金・土・日 (月・祝日除く)
10:00-18:00
☎070-4000-1713



東京都千代田区有楽町2-10-1 東京交通会館8階
「ふるさと回帰支援センター」内



NIJIGEN NO MORI
ニジゲンノモリ

淡路島西海岸 に 遊びに行こう

はろ
さん
さん
陽・燦
農家レストラン

AWAJI
Island
Auberger フレンチの森

青海波
SEIKAIWA

禅坊 清寧
ZEN Wellness SEINEI

HELLO KITTY
APPLE HOUSE

HELLO KITTY
SHOW BOX
THEATER RESTAURANT

HELLO KITTY
SMILE

PASONA くわしくは「淡路島西海岸」特設ページへ! <https://awaji-resort.com/asobo/> アクセスはこちら



TM & © TOHO CO., LTD. © 岸本齊史 スコット/集英社・テレビ東京・びえろ © 臼井儀人/双葉社・シンエイ・テレビ朝日・ADK 1993-2022 © 臼井儀人/双葉社・シンエイ・テレビ朝日・ADK © 2021 ARMOR PROJECT/BIRD STUDIO/SQUARE ENIX All Rights Reserved. © 1976, 2022 SANRIO CO., LTD. APPROVAL NO. L617486

新企画

ひょうご 若手起業家の 挑戦

兵庫の若手起業家に登場いただき、夢を語っていただきます。初回は、丹波市で起業されたサグリ株式会社代表取締役社長の坪井俊輔さんに、お話を伺いました。



サグリ株式会社代表取締役社長
坪井 俊輔 さん

〈プロフィール〉

1994年生まれ。神奈川県出身。2014年、横浜国立大学理工学部に入學。大学在学中に、Makers University第1期生に採択される。2016年6月、株式会社うちゅうを設立。宇宙を題材とした教育事業の開発・運営を行う。2018年6月、兵庫県丹波市にサグリ株式会社を設立。衛星データを用いた農地の可視化事業・土壌解析サービス事業に取り組む。

2021年に「ひょうご神戸スタートアップファンド」第1号投資先に決定。その他、兵庫県・神戸市のSDGs CHALLENGEに採択されるなど兵庫県を代表する起業家のひとり。

■いどめの頃

私はもともと「宇宙飛行士になる」という夢を持っていた少年でした。ただ、中学・高校と進むにつれ、周りの夢に対する見方は変わってきて、「夢を持つってすごくダサイ」という雰囲気を感じていました。受験勉強を経て、よく知られている企業への就職や研究者を目指す友達が増えてきた中で、私自身は「宇宙に関わる研究をしたい」とずっと思ってたんですけど、周りから非常に浮いてしまったことがありますが、それで夢を諦めてしまう経験もしました。

■起業のきっかけ

「日本の教育ってどうなのだろう」ともやややと思いつながら、大学時代に高校へボランティアで行った時に、私と同じように夢を諦めてしまう高校生をたくさん見て、「この状況を変えないといけない」と思いました。「どうしたら変えられるだろう」と思った時に、中学・高校で夢を否定されてしまう状況を変えるというよりは、小学生の時から夢を持っている子どもたちが、その周りの子どもたちに何か否定されても、押し返せる能力や経験が積まれているとあまり苦にならないだろうと思いま

した。

そこで小学生向けに、宇宙を題材に勉強会を実施する株式会社「うちゅう」という教育事業者を2016年6月に仲間と起業しました。（学校と家庭以外の）第3の居場所をつくることで、自分の夢を持ち続けられるよう、支援したいと思っていました。

■教育から農業へ

アフリカでも教育事業をしていた時に、アフリカの子どもも日本の子どもと同じように夢を持っていま

た。ただ、そうは言っても、家庭の環境、社会的環境で働かざるをえない状況でした。

アフリカでは、小学校を卒業して働く子どもがとでも多かったのです。中学・高校に金銭的な理由で行けない。

いくら生き抜くための教育をしても、中学や高校に行けない子どもがいる。夢を目指せなくなってしまう。それで、その子どもたちに学校を卒業したらどうするのかと聞いたら、ほとんどが農家になるという回答だったので。

それまで、農業のことを全然知らなくて、いろいろ調べたら、その国

の労働人口の半分ぐらいが農家な
です。世界的に見ても78億人の人
口の約1/3である26億人が農家な
のです。

この農業が、世界で労働人口の一
番多い産業だと思っていて、「ここ
に対して何かをしないといけない」
とその時、思いました。

■サグリ株式会社への起業へ

ただ、手段が見つからない状態で、
農業がずっと胸に残ったまま、
海外から帰ってきました。

丹波市でも教育事業をしていたの
ですが、丹波市の農家さんと話す機
会があったのです。その時は起業
したいというよりも、農業のことを
知ってみたいと思っていました。

また、(株)うちゅうで、ドロー
ンを扱っていて、ドローンに農家さ
んも興味を持ってくれて、その二つ
の理由で農家さんをまわることが多
くなっていたのです。

人工衛星のデータが農業に活用で
きないかと思っていたところ、
2017年に無償で使える衛星デー
タが出てきました。これは、海外の
農家さんの所得向上に使えるのでは
ないかと思ったわけです。

最終的に、丹波市の農家さんの現
場で実証実験をしながら、衛星から
得た農地データと土壌分析などを組
み合わせ、収穫量や農地評価ができ
るアプリを開発し、「サグリ(株)」
を立ち上げました。

■「サグリ(株)」での 事業展開

農地に「何の作物が植わっている
か」という情報を衛星データから推
計することで、その農地の価値を計
ることができ、そうすると与信
情報を作ることができ、農家が銀行
からお金を借りやすくなります。イ
ンドでは、このようなマイクロファ
イナンスの事業を展開していました。
また、土壌の状況を把握し、「植
わっている作物が今こういう健康状
況だから、このようにした方がいい
ですよ」という営農情報を提供する
こともしていました。

日本でもその技術を切り出した、
農地状況を把握するアプリ「ACT
ABA(アクタバ)」により、衛星
から耕作放棄地など農地状況を把握
できるようにしました。

これまで各市町村では目視で農地
状況を把握しないといけなかったの

が、法改正により今年から衛星デー
タを使って把握することが可能に
なったのです。いま神戸市で展開さ
れていて、他市町村でもやりたいと
いうお話があります。

さらに農地区画情報(ポリゴン)
をドローンや衛星データなどにより
AI解析し、肥料や農薬等の投入量
や作業記録等、様々な筆単位の農業
情報を把握することができるよう
になりました。このAIポリゴンの技
術は、兵庫県のCOEプログラム
(兵庫県最先端技術研究事業)を使っ
て開発し、特許化まで行いました。

■今後の挑戦

いま対応している市町村は限られ
ているので、すべての地方自治体で
利用できるモデルを展開したいと考
えています。

また、アクタバ以外にもデタバ営
農アプリというものを新たに開発中
です。デタバは作付け調査アプリで、
毎年何が植わっているのか目で見て
まわっている状況を、衛星で代替し
ていきます。

そして、農業分野でアプリに事
業展開したいという思いを持ち続け
ています。

最終的には、営農情報を26億人の
農家さんに届く形にするために、A
Iポリゴンをすべての農地に整備し、
登録してもらった農地に対して営農
情報を提供できるようにしたい。そ
の技術はもう整っているのです。あと
は実装して、広げていくだけだと
思っています。

■県人会の皆さまへ

起業者という目線からになります
が、この兵庫県は挑戦しやすい場
であると感じています。

兵庫県に移住してみても、人の温か
さとともに、いろいろな支援制度の
おかげで今があると思っています。
何かやりたいことがあるとか、挑戦
したいと思ったら、ぜひ兵庫県の制
度などを活用して、やってみるのが
一番いいのではないのでしょうか。そ
れがもし失敗したとしても、また次
のきっかけになるでしょうし、やっ
たことをやり続けるということが、
成功を生むことに繋がります。
兵庫県にいと出会ったことでもある
かもしれません。相互に頑張ってい
ければと思いますので、どうぞよろ
しくお願いします。

の名前の由来をちょこっと掘り下げてみました

会の名称が決まったのは2014年1月23日の第1回交流会でのことでした。当時、私の方でいくつか名称案を持ちこみ交流会参加者の拍手により決めることとしました。

当日持ち込んだ案は以下のものでした。いずれも私の兵庫愛が溢れています（自画自賛です 笑）。

にっぽち 28会

- 兵庫県の県コードが「28」
- 2割の中堅若手会員が県人会の盛り上がりの8割を担当すると言気込み(パレートの法則/にっぽちの法則)

倶楽部3465

- 兵庫県の河川の総延長3465km
- 30代、40代、50代が中心となって60代以上の会員をサポートする。

ため池の会

- 兵庫県はため池の数日本一！
- ふるさとの**ため**、ビジネス交流の**ため**、勉強の**ため**など
- 〇〇の**ため**、目的は人それぞれ違えども、ふるさとは同じ。色々な「**ため**」を持つ中堅若手が集まり、日本一元気な県人会に！

ののの会

県花：ノジギク
 県樹：クスノキ
 県鳥：コウノトリ

県の花など知らない人も多いのでは？

「ののの」という名称を通じてふるさと再発見の機会となり、これを契機にもっとふるさとのこと、そして人のつながりも再発見。

結果「ののの会」(のが3つ)が採用されたのですが太田颯衣幹事長(当時)から「呑む」の「の」もあって良いのではというご提案があり「のののの会」(のが4つ)となりました。

ちなみに「のののの会」のロゴ、顔の部分は3つの「の」で描いていることにお気づきでしたか？



2017年1月の第4回交流会の集合写真
 今はOBとなってしまった方々のお顔もありますね～。45名ほどが参加されて賑やかでした。
 第4回までは大手町の「銀座ライオン」で開催していましたが、参加者も増えてきたことから、翌年は思い切って「ホテルモントレ赤坂」で開催することに。参加者が少なかったらどうしよう!?と冷や冷やでしたが、60名以上が参加され大賑わいでした。
 皆さんとまた集える日が来ることを心待ちにしています。



激レアオリジナルアイテム (笑)
のののの会の手ぬぐいには「のののの」
それぞれがデザインされています。
土日のイベント開催時に無料配布。
次のイベントはいつ開催できることやら…

「のののの会」 | 連絡先 info@hyogo-kenjinkai.jp
 (中堅・若手会員交流会) | 担当 西川 洋右

(文：中西豪)

知っている人も、知らない人も 「のののの会」

のののの会

(中堅・若手会員の会)

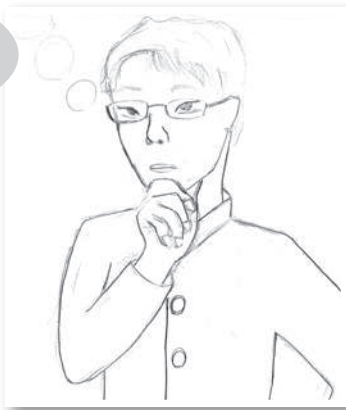

(原稿に悩む中西 絵：中西カズシ)

皆様、お変わりありませんか？世話人の中西です。今日は5月某日。この会報誌の原稿締め切り日であるのに1文字たりとも原稿を書いていないのであります…コロナ禍で何もしないで活動報告はもうネタ切れ！！中西の頭の中は枯渇しまくっているであります。しかし原稿を書かないことには今年度の会報誌担当さんの顔をつぶすことになってしまう！どうしたものか？？？あっ、そうだ！これで行こう！！

ということで、今回は「のののの会」の名称にまつわるお話です。

のののの会が意味するものをあらためて

のじぎく



昭和29年（1954年）にNHKが放送開始30周年を記念して行った事業で、兵庫県の「郷土の花」として公募によって県花に選定。

明治17年（1884年）に高知県で発見・命名。兵庫県では明治40年（1907年）に明石女子師範学校の教諭から西宮高等女学校長になった山鳥吉五郎氏によって表六甲の六甲ケーブル下駅付近で発見されたのが最初だそうです。2006年には「のじぎく兵庫国体」が開催されましたね。

のじぎくを楽しみたい方はぜひ、姫路「大塩のじぎくの里公園」へ。

Photo：姫路市・日笠山公園のじぎく園ののじぎく

くすのき



昭和41（1966年）年に県樹に選定。理由としては

- ①強健で雄大な姿が県のイメージと合う
- ②防音効果があるので街路樹にもよい
- ③県内各地にある
- ④楠木正成にゆかりがある

西宮海清寺の大クス、淡路の伊弉諾神宮の夫婦クスなど県の天然記念物に指定されている樹もあります。

ちなみに佐賀・熊本・鹿児島もクスノキを県のシンボルとしています。

Photo：揖保川堤防上・日飼のくすのき

こうのとり



昭和40年（1965年）に県鳥に選定。選定理由が県のホームページにも書いてなくよくわからなかったです。

大正10年（1921年）コウノトリの繁殖地として出石の「鶴山」が天然記念物に指定されたことや、昭和40年に豊岡で人工飼育が始まったことが理由でしょうか？

私も豊岡をドライブ中に飛翔するこうのとりを見たことがあります、飛形の美しさに心を奪われました。

酒処ひょうごの酒を

のむ



日本酒の故郷は【播磨】（播磨出身の中西にとっては誇らしい！）

兵庫県酒造組合連合会のホームページには以下の記載があります。

“約1300年前に編纂された「播磨国風土記」の一節に「神様にお供えしたご飯にカビが生えてきたので、それでお酒を作って、神様に献上し宴を行った」とあり、これが日本で初めて麴を使って日本酒を造ったと言われている記述です。この場所は現在の宍粟市にある庭田神社と考えられており、現代の日本酒の製造方法は、播磨にその起源を見ることができます。”

早く会員の皆さんと、杯を交わしたいものですね。

※ネットで各種情報を拾ってきたので、違っていたらゴメンナサイ



東日本大震災の経験から 「生き方・働き方」を 見つめ直す



(一社) 朝来まちづくり機構
理事兼事務局長
中島 英樹さん
(朝来市)

2015年に、地域おこし協力隊員として、栃木県から朝来市に移住。その後、市内の空き家管理代行サービスなどを行う「朝来まちづくり機構」を設立。現在、朝来市で地域のために尽力する一方で、5歳と10ヶ月の子育てに奮闘中！

幼少期から引っ越しの繰り返し

生まれは千葉県松戸市ですが、父親の仕事の都合で、幼少期から引っ越しが多く、愛知や奈良、そして神戸に住んでいたこともあります。地域おこし協力隊で朝来市に移住した際は、人生で実に10回目の引っ越しでした。このため、私には「ふるさと」と言える特

定の場所はありません。子供の頃は、

「どうせすぐ引っ越しから」と、子供ながらに友達ともドライな関係だったように思います。

大学は理系で大学院でも研究に打ち込み、人と接する機会は少なく、就職した当初は研究職として働いていましたので、人付き合いは得意な方ではありませんでした。

東日本大震災での経験

東日本大震災のあった2011年3月は栃木県に住んでいました。ライフラインが停止していた数日の間、会社の同僚宅で過ごす（当時は独身、親族

は関西在住）うちに、人とのつながり

の大切さや「安全・安心」に暮らすための生き方・働き方に対する考え方に変化が開始されました。そしてFacebookを始めたたり、「人とつながる」ことに興味を沸き、自然とネット等で情報を検索したりしていました。

地域おこし協力隊に応募

2013年に結婚した後、地域コミュニティなどに関心があり、2015年1月の「移住・交流地域おこしフェア」（東京ビッグサイト）に妻と共に足を運びました。全国の自治体が出展するなか、岩津

ネギを片手にPRしている人（当時の

地域おこし協力隊 加藤貴之氏（現朝来市市議会議員）が目にとまり、そこが朝来市のブースでした。傍らには「こたつ」が置かれていたのが今でも印象に残っています。相談ブースに立ち寄ると、市の魅力や施策をPRされると思っていました。対応された方とは、世間話や悩み相談のような会話が弾み、結局、朝来市以外のブースには立ち寄ることなく帰路につきました。

当時は、自動車部品の技術営業に従事し、仕事にやりがいを感じていたのも事実です。ただ、次の異動では海外赴任の可能性も高かったことや、震災以降、今後の人生を考えた中で「収入よりも大切な生き方がある」と、朝来



「ている？」と疑問が湧き、それより、農業の担い手づくりや荒地地の管理など、優先すべき課題に気づき、その解決に取り組みました。

例えば、「農地の見える化」に着手し、今は農地として耕作されている土地も数年後には耕作放棄地となり得る場所など、数年先の予測も含めて色分けし、地域住民と将来像を共有し、土地の管理や活用などを検討しました。

2015年秋には任意団体「朝来まちづくり機構」を設立し、空き家等を活用した移住・定住推進活動などを行っていきます。2017年10月には団体を法人化し、空き家の片付けの際に必要な一般廃棄物処理の資格を取得。

市から空き家バンク運営の受託、移住相談会の実施などを行っています。地域おこし協力隊の任期は3年で、4年目以降は仕事を確保する必要があるですが、任期後の定住についても朝来市には積極的に支援していただきました。

が、授業の中で、地元について真剣に取り組むことで、ふるさと愛を育む契機となればうれしく思います。

移住して感じたこと

朝来市は、「天空の城 竹田城」をはじめ、大自然に囲まれた中で、ゆったりとした時間が流れている感じがします。日常の買い物に困ることもなく（買い物はネットでもできますし笑）、都市部には、車や電車で2時間もあれば行けます。そして何より、地元の方の人柄が穏やかで適度な距離感があり、移住して以降、快適に暮らしています。

一方で、地域コミュニティに関わっていく中で、「信用・信頼」を得ることが不可欠です。農地や空き家の管理について新たな提案をしても信頼がないと話も聞いてもらえません。時には、利害関係の絡む話し合いもあります。多数決で安易に済まらず、関係者がしっかりと話し合うこと、そういった場面を何度も乗り越えてきました。こうした経験を通じて、（会社と違って）地域では単なる経済的な損得だけではなく、積年の人間関係を土台にした自尊心同士がぶつかり合う力学で物事が動くものだとつくづく感じます。

これからの目標

自分自身には「ふるさと」と呼べる場所がありませんが、わが子には生まれ育つ朝来市が「ふるさと」になってほしいと思っています。そのためにも、いろんな人と出会い、他に無い体験をして育つことができるように、親として環境を整えてあげられたらと思います。東京兵庫県人会の皆様のおかげでは、最近のコロナ禍で兵庫県との往來の機会も減っているかと思いますが、気持ちだけでもふるさと兵庫に関心を寄せただけであればと思います。



市の地域おこし協力隊に応募すること
を早々に決意しました。移住フェアの
翌月には雪の降り積もる中、朝来市へ
面接に行き、即日内定をいただきました。
会社には3月末での退職を申し出
たところ強く慰留されましたが、
2015年4月から朝来市での生活が
始まりました。

「朝来まちづくり機構」設立

地域おこし協力隊として、着任当初
は、山東町での特産品の開発、高齢者
の居場所づくりの任務に就きました。
特産品を生み出すため調査するうちに
「特産品って、誰のため？誰が希望し



3月27日（日曜日）に、中日黒で開催された和酒フェスに同じ県人会員の三谷さんと初参加。和酒フェスは「季節を感じながら旬の和酒と食を楽しむ利き酒祭」をテーマに、和酒、食、エンターテインメント、セミナーを通じて、和酒と食のマリアージュ、日本文化の楽しみを提案するイベント。感染対策された会場で安心して楽しむことができました。

「和酒フェス」に参加し、兵庫の酒蔵さんを応援！

龍力の本田商店さん、但馬の此の友酒造さん、竹泉の田治米合名会社さん、千代田蔵の太田酒造さんの4蔵ご出展



その和酒フェスでMCをご担当されていた、『酒サムライ』こと、あおい有紀さん（兵庫県須磨区出身）にお話を伺いました。

増井…今回の和酒フェスが18回目の開催と、とても人気のあるイベントなんですわね！

あおいさんに和酒フェスをご案内いただくまで知りませんでした。

あおい…ご参加いただき有難うございました！今回で18回目になるのですが、年に数回季節毎に開催されていて、毎回MCを担当しています。今回は、コ

ロナの影響もあり3年ぶりの開催でしたが、2日間で2000人の日本酒ファンがお越しくださった。外国人や若い方の参加も多く、皆さんの楽しい笑顔を見ていて、やっぱりリアルな会はいいなあ、と感激もひとしおでした。

増井…全国各地から38蔵、160種類以上の和酒が勢揃いと充実ぶりにびっくりしました！今回、但馬の此の友酒造さん、竹泉の田治米合名会社さんが初参加だったそうですね。

あおい…そうですね！全種類制覇するのは流石に難しいですが（笑）、兵庫県からも4蔵参加くださっていましたし、お目当ての銘柄を中心にいたただきながら、新しい銘柄を知るきっかけの場にもなりますよ。蔵元も多く参加されているので直接話を聞くことができます。お酒をより身近に感じられると思います。蒸し牡蠣や肉の炙り寿司、きりたんぼ鍋、酒粕アイスなどフードも充実しているので、日本酒と合わせながら楽しめるんです。

増井…確かに。蔵元さんからお話を直接伺い、お酒愛が深まりました！蔵元さんおすすめ的美味しいお酒をたくさんいただき、終了時にはすっかり酔っぱらいました（笑）次回の和酒フェスは夏に開催でしたね。

あおい…はい、次回は7月23日（土）、24日（日）に開催予定で、夏でも美味しく楽しめる夏酒やスパークリング、生酒、そして燗酒まで幅広いラインナップですし、ぜひご興味ある皆様にお越しいただきたいですね。お会いできるの楽しみにしています！

増井…ところで、あおいさんは酒サムライとしてどのような活動をされていますか？

あおい…酒サムライというのは、日本酒造青年協議会が運営している、ワインでいうシユバリエ（騎士団）のようなもので、有難くも2011年に叙任させていただきました。アナウンサーが本業ではあるのですが、気がついたら好きが高じてお酒の世界にどっぷりと…（笑）

旅が大好きで、これまで全国の酒蔵に350回以上訪れ、そこで見聞きし感じたことを様々な形で発信しています。日本酒を深く知ること、その土地の気候風土、農業、郷土料理、伝統工芸、お祭りなど…その地域の魅力を知ることにも繋がるんですよ。

日本酒、焼酎など和酒が持つ魅力を国内外にお伝えしながら、地域活性化に繋げていければ、そして日本人の精神性の素晴らしさを、稲作文化からの日本酒を通じて世界に広げていきたい、そのような想いで日々活動しています。具体的には、講演や日本酒セミナー講師、地域ブランドディングアドバイザー、またペアリング会の企画をしたり、酒蔵ツアーも20回以上主催してきました。他にもテレビやラジオ、コラム執筆を通じてのメディア発信、高級スーパーの日本酒売り場の監修や、日本酒・梅酒のコンテストの審査員など、あげてみると結構幅広く携わっていますね。兵庫県でも、これまで灘、播磨、但馬と様々な地域での日本酒関連企画でお声がけいただきましたが、特に加東市や西脇市の山田錦酒米生産者大会、また灘酒研究会創立100周年記念祝賀会にて講演させていただいたことは、大変光栄で、心に深く残る機会でした。



去年は「農」イノベーションひょうご推進協議会が主催する交流会で講演しましたが、生産者の皆様との交流を通して画期的な取り組みを知るとともに課題も色々と感じました。魅力ある兵庫の食、お酒を守り育て、発展させていくためにも、まずは2025年の大阪・関西万博までに行ける事を形にしていく必要があると思っています。

増井：今、兵庫のお酒の素敵なプロジェクトに関わっていらっしやるそうですね。

あおい：はい、クラウドファンディングでも多くの方に支えていただいたのですが、加西市の山田錦が育っていく様子を見守り、秋に収穫後、同じ加西市にある富久錦で醸された日本酒が来年手元に届く、というプロジェクトがあるんです。私はこの企画でアンバサダーをしていて、若手生産者や蔵元にインタビューしたり、田んぼの様子をレポートしてポッドキャストで定期的に配信しています。

本当に皆さん情熱に溢れていて、想いやお人柄がしっかり伝わってくると思いますので、よろしければ是非聴いてみてください。

このプロジェクトはスタートして2年目になるのですが「酒が美味しくなる旅、旅が楽しくなる酒」をテーマに、10年先を見据えてヨーロッパ富裕層のインバウンド誘致へと繋げていく試みもありますので、ぜひ注目いただけましたら嬉しいです。

私個人的には、兵庫県を日本酒の聖地

にするのが夢の一つなんです。世界中の日本酒ファンが憧れを持って兵庫県山田錦の田んぼや酒蔵を訪れる、そんな場所にできたら素敵だなと。それを次世代に繋げていけたら最高だな、賛同いただける方、いらっしやるとう嬉しいです(笑)

増井：ポッドキャストを早速拝聴しましたが素敵なプロジェクトですね！一緒に兵庫県や日本を盛り上げたいです！

今日はお忙しい中、貴重なお話をお聞かせいただきありがとうございます。

和酒フェスでは酒蔵の方だけでなく、お酒好きな参加者の方々にもお話を伺いましたが、「日本酒が美味しい一番おすすめのお店」を教えてくださいました。後日におすすめ店へ一緒に行きます。そのお店でいただいた日本酒とお料理は、一番おすすめと紹介されただけあってさすがの美味しさ！お酒の会開催に備えてとても楽しい会場下見となりました。

次回は7月7日(木)に開催です。この日本酒が美味しい素敵なお店で皆様と一緒に楽しめる日を心待ちにしています。

(兵庫お酒の会 会長 増井)



「兵庫お酒の会」

連絡先：info@hyogo-kenjinkai.jp 担当：岩佐 順子

○同郷会・同窓会からのたより

眞人会だより

「SDGsカフェ」で学びを身近に。

関西学院同窓会東京支部では、昨年より「SDGs/ダイバーシティ」に取り組んでいます。モットーは「美しい地球、多様性を認め合う社会を次世代に継承するために、母校とともに持続可能な開発目標 (SDGs) を採択、東京支部活動を通じて「Mastery for Services」を体現し、SDGs達成に向けて社会に貢献する」。SDGsの17目標のうち「質の高い教育をみんなに」「つくる責任、つかう責任」の2つに焦点を当て、身近な学びの場「SDGsカフェ」を開催しています。昨年11月の第2回SDGs



「チャンス・フォー・チルドレン」今井悠介氏



「UCCコーヒーアカデミー」 栄秀文氏

カフェでは「チャンス・フォー・チルドレン」代表の今井悠介氏(関学卒)が学習の困難な子供たちの支援について、「UCCコーヒーアカデミー」学長の栄秀文氏が企業のSDGs活動について講演されました。今後も魅力あるカフェを目指したいと思っています。

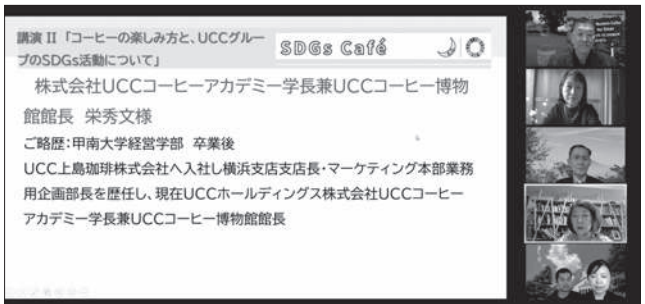

第2回「SDGsカフェ」

ふるさと講演会をオンラインで開催しました

関東加東応援団は、関東在住の加東市にゆかりのある方で構成され、会員相互の交流や加東市との情報交換を通じて、ふるさと加東への愛着と誇りを深め、加東市のまちづくりを応援する団体です。

令和4年2月26日にふるさと加東の応援事業の一環として「ふるさと講演会」をオンラインで開催いたしました。総合内科専門医の芹生卓さん(本団副会長)から「加東(勝とう)..
新・健康生活のススめ」、元経済産業省の糟谷敏秀さん(本団理事)から「官僚」の現在/これからの「公」と題した講演をいただきました。会員をはじめ138名の参加者からは「非常によい企画であった。」「関東で活躍された方々の貴重なキャリアを、このような形でふるさと加東に還元していただけるとありがたい。」など大変好

評のお声を頂戴しました。新型コロナウイルス感染症の影響により、実際に顔を合わす機会が少なくなっており、オンラインツールを活用した交流の場を設け、活動していきたいと思えます。

加東(勝とう!) 新・健康生活のススめ

～今日、良い加東市～

きょうよう	教養	心豊かに
きょういく	教育	教え育てる
きょうかん	共感	気もちに寄り添い
きょうど	協働	力を合わせて
きょううん	強運	運も大切
きょうしん	共進	共に進もう

首都圏における兵庫県関係の同郷会、同窓会等一覧

○同郷会

播磨	関東加東応援団	但馬	東京あさご会
	東京相生会		東京香住会
	東京明石会		東京但馬会
	東京加西会		東京美方会
	東京西脇多可の会		東京養父市会（やぶらぶ東京）
	東京たつの懇話会	丹波	関東氷上郷友会
	東京あここのつどい	淡路	多紀郷友会
			東京淡路会

○同窓会

神戸	神戸高校同窓会東京支部	播磨	龍野高校同窓会関東支部	
	神戸大学東京六甲クラブ		東京穴栗会（山崎高校）	
	親鸞会首都圏会（夢野台高校）		東京自彊会（明石中学・明石高校）	
	神撫会東京支部（長田高校）		東京淳心会（淳心学院高校）	
	瀧川学園同窓会東京支部		東京白陵会（白陵高校）	
	東京甲南会		東生会東京支部（姫路東高校）	
	東京神商会（神戸商業高校）		東洋会関東支部（東洋大学附属姫路高校）	
	東京武陽会（兵庫高校）		白城会東京支部（姫路西高校）	
阪神	あしかび会関東支部（芦屋高校）		但馬	神戸大学附属明石中学校同窓会（ユーカー会）東京支部
	関西学院同窓会東京支部			入佐会東京支部（出石高校）
	関東緑窓会（伊丹中学、高女、高校）	関東橘友会（浜坂高校）		
	三田学園同窓会東京支部	関東銀嶺会（生野高校）		
播磨	赤穂高校同窓会関東支部	丹波		東京達徳会（豊岡高校）
	鶏鳳北同窓会関東支部（龍野実業・新宮・龍野北高校）			東京八高会（八鹿高校）
	尚友会関東地区（社高校、高女）			篠山鳳鳴同窓会関東支部（篠山鳳鳴高校）
	清流会東京支部（加古川東高校）	淡路		柏陵同窓会東京支部（柏原高校）
	蜻蛉会東京支部（小野高校）			津名高校同窓会東京支部
		ゆづるは会（淡路三原高校同窓会東京支部）		

※掲載団体は、県人会で把握している団体のうち、「掲載可」と回答のあった団体です。（令和4年5月現在）
ここに掲載されていない団体で、掲載を希望される団体は、県人会事務局までお知らせください。

TEL.03-5212-9040 E-Mail : info@hyogo-kenjinkai.jp

Profile



岸本 治郎 (きしもと じろう)

県立小野高校 卒業 (高32)
京都大学農学部 卒業後、(株)資生堂研究所入社 94年
京都大より博士号 (農学)。
英Cambridge、米Harvard医科大・MGH皮膚科学研究所にて嗅覚・毛髪科学、皮膚科学研究に従事。帰国後、資生堂にて再生医療の研究開発に従事後、2021年より現職(株)林原 パーソナルヘルスケア部門長兼フェロー

がんばる

同郷会・同窓会の

世話役のご紹介

関東加東応援団

われら

ひょうご人

このコーナーでは、首都圏で同郷会や同窓会の世話役をされている方の活躍をご紹介します。今回は、関東加東応援団 会長 岸本 治郎さんからお話をお伺いしました。

関東加東応援団の概要を教えてください。

関東加東応援団は、加東市出身の方をはじめ、加東市にゆかりのある、関東圏にお住まいの方々で構成された親睦団体です。設立は約10年前の平成23年8月で、令和4年5月時点で会員数は74名です。設立以来増減はありますが概ね80人程度で推移しています。初代会長の小林一茂さん、2代目の芹生智朗さんから引き継ぎ、私で3代目です。本会の特徴は通常の同窓会と異なり、出身小中高校や大学は問わずに、広く加東市にゆかりのある方で、遠く離れた関東圏からふるさと加東を応援する方々から誰でも会員資格のあることです。加東市に生まれ育った方はもちろん、お仕事の都合でしばらく滞在した方、学生時代を過ごした方など、ゆかりのある方を広く募っていることも特徴です。

関東加東応援団の活動についてお聞かせください。

主な活動は、加東市の応援事業として、首都圏での加



〈図1〉 関東加東応援団令和元年総会 集合写真

東市のPR活動への参加や加東市の皆さんを対象にふるさと講演会を開催しています。これらの活動は年に一回関東圏で開催の総会で応援団員の決議を経て採択・承認されます。総会の開催の際には、懇親会をその後開催し、会員同士の近況を語り合うなど、親睦、交流の場になっています(図1)。ふるさと講演会は年に1度、加東市内の施設をお借りして、スポーツ、科学、教育、国際交流など、様々な分野の講師を応援団役員メンバーで選んでお願いしています。演者は団員の中からもいらっしゃいますが、広くそれ以外からも、加東市民同士のつてなどを頼りに、

加東(勝とう!) 新・健康生活のススめ



～今日、良い加東市～

きょうよう 教養 心豊かに
 きょういく 教育 教える育てる
 きょうかん 共感 気持ちに寄り添い
 きょうど う 協働 力を合わせて
 きょううん 強運 運も大切
 きょうしん 共進 共に進もう



〈図2〉 オンラインでのふるさと講演会 (令和4年2月)

加東市民の方の役に立つ、興味を持って聞いてもらえるような講演会を心がけています(表1)。直近では2022年2月にZoomウェビナーというツールを活用し、オンラインで、加東にまつわる健康生活の秘訣について芹生卓副会長に、官僚経験の裏話とこれからの「公」のあり姿について糟谷敏秀理事に、それぞれ講演いただきました。140名近い多数の加東市民と応援団員が参加、活発な質疑も行われました。コロナ下での新たな取り組みの好事例と捉えています(図2)。

また、最近、力を入れているのが、応援団の全面バックアップで地元の酒造会社さんに特注で製造をお願いした、純米吟醸酒の「勝とう酒」のPR活動です。平成29年から全国に向けて販売しており、山田錦のふるさと・加東市の知名度向上を図るために、「加東のお酒を飲んで勝とう!」を合言葉に、企画され、誕生したものです。勝とう酒は、加東市産山田錦を100%使用、名称に、「加東」の言葉を掛け合わせているほか、実際に春日神社(加東市内上滝野)において、勝負事での勝利を祈禱されたものです。加東市内のスーパリーや酒屋さんでも取り扱いが始



〈図3〉 応援団が企画し誕生した勝とう酒

まり、また、加東市のふるさと納税の返礼品としても好評です(図3)。

関東加東応援団に関わられたきっかけを教えてください。

発足当初から発起人の一人として関わっています。現在の理事を務めていただいている糟谷さん、監事の中村さん、石田さんらと共に、加東市を離れて関東で頑張っている有志で、加東市を盛り上げることはできないか、と手弁当で集まって相談を始めたのがきっかけでした。その思いに、加東市役所の方も賛同いただき、まちづくり政策部まちづくり創造課の方々が歴代、事務局を担っていたためであり、日頃、仕事と兼任している多忙な理事のメンバーが多い中、大いに助かっています。

この会の面白いところは、バックグラウンドの全く異なる仲間が、加東市を応援したい、というその一点で集まっているところです。

会長のふるさとでの思い出を教えてください。

大学で家を離れて一人暮らしをするまで約18年間、当時はまだ加東郡でしたが、旧東条地域で少年時代を過ごしました。自然が豊かで、また広々と田畑や敷地が拓けていたこともあり、アマチュア無線のアンテナを設立し、近所の幼なじみと趣味に供していました。地元の無線クラブに大人に混じって小学生から参加していましたが、大人のメンバーは皆さん親切で、またよき先生でもありました。小学校が家の近くで、当時流行りだったタイムカプセルを裏山に埋めたことも懐かしく思い出します。小中一貫校創設に伴い閉校になり、少し寂しい思い出をしていますが、隣接する高校まで自転車ですぐ通って通ったことも懐かしい思い出です。

関東加東応援団の皆さまへメッセージをお願いします。

関東加東応援団の皆さんには6月に3年ぶりに総会をオンラインで開催させていただきました。今後もしばらくは状況を見ながら、会員皆さんの安全を第一に、オンラインとリアルを併用しつつの活動が続くかと思えますが、総会会場へ足を運ぶことがかなわなかった会員の皆さんの参加など、気楽に参加できる機会と前向きに捉えています。会員でない方も、加東市にゆかりがあるな、とお考えの方は関東周辺も含めましてお気軽に事務局までご連絡いただければ幸いです。また、進学や就職で関東圏に移り住まれた方をご存じの方は応援団のご紹介をぜひお願いいたします。団員の皆さん、及び加東市の皆さんにとって楽しく、有意義な応援団活動になるようこれからも活動内容をブラッシュアップしていきたいと思っておりますのでご意見、ご提案ありましたら気軽に御寄せください。

どうもありがとうございます。

開催日	内容	開催場所
平成25年1月19日	「保護者のための就活の話～社会・企業が望む人材の育て方～」 【講師】 芹生 智朗 氏	滝野文化会館
平成27年12月5日	「髪の毛は乾かすか!～再生医療の最新情報～」 【講師】 岸本 治郎 氏	東条文化会館
平成29年3月5日	「北欧フィンランドのひみつ」 【講師】 松本 晶代 氏	社児童館 やしるこどものいえ
平成30年3月18日	「摘み採ってなあれ?～野草を知って、摘んで、食べる～」 【講師】 藤井 文子 氏	社福祉センター
平成31年4月29日	「スポーツで育む子どもの未来～トップアスリートに学ぶ～」 【講師】 尾懸 貞 氏	加東市役所
令和4年2月26日	「加東(勝とう)：新・健康生活のススめ」 【講師】 芹生 卓 氏 「官僚の現在/これからの“公”」 【講師】 糟谷 敏秀 氏	オンライン

〈表1〉 ふるさと講演会の開催実績

- 連絡先
- ◆ 関東加東応援団事務局(まちづくり創造課内)
TEL 0795-43-0507
E-mail kkoendan@city.kato.lg.jp



俳句サロン「道草」通信

世は新型コロナウイルスから未だ解放されず、日常生活では、マスクを手放すことが出来ません。そしてまた新たな「ロシアのウクライナ侵攻」という世界を驚愕させる大問題を抱えてしまいました。人間の魔性でも言うのでしょうか。悲しい限りです。

私たち「道草」の句会の方は、通信句会が定着して来まして、前号でも申し上げましたように、作句までの時間の余裕から、少しは形が整った句になっているのではないかと自賛しています。今回は本年一月から五月までに詠んだ句を披露します。せめて俳句を通してでも、不条理な世の中をみていたいという気持で居ります。どうぞご高覧下さい。

- 行く春や昼餉は蕎麦と酒二合 (芦尾 白然)
- 小さくとも枝に満つ銀杏若葉かな ()
- 格式の挨拶を終へ唄ひ初め (太田 一光)
- 下萌のそぞろ歩きのお掘端 ()
- 春暁の駅長隠し欠伸かな (君塚 明峰)
- 淡々と生きたき余生初夏の風 ()
- 花まつり知恵のまわらぬお釈迦かな (久保 竹里)
- 友遊きて河津桜のひとり咲く ()

- 書初めや八十八と墨太く (坂上まさあき)
- 花まつり稚児行列のおちよぼ口 ()
- 双子行くロングスカート夏柳 (伊達 瀬音)
- 狂ほしく餌運びをる蟻の群 ()
- 囀りやランドセルたち跳ねてゆく (田中 空雅)
- 葉柳や朱雀大路のいま昔 ()
- 初午や路次の祠の小賑はひ (本間 傘吉)
- 葉柳や揺れて揺られて舳ひ舟 ()

去る五月十七日に、私たちは久し振りに人形町区民館に集い、新しい形の句会を開催しました。今回はそのときに選句された句も披露されています。新しい形の句会とは、坂上まさあきさんから提示を受けた兼題に基づいて句を詠みます。そして本間傘吉さんに投句し、傘吉さんから送信いただいた投句一覧表から選句をします。ここまでは通信句会と同じです。私たちはこの後、選句の発表会としての新句会を開きます。

新句会では太田一光さんが、コーディネーターを務めて下さり、順次、選句結果の発表者を指名し、句会を進行していただきます。これで推挙された優良句とこの句を詠んだ人が判明します。そしてその句に対する検討がなされます。今後、句会を通して俳句に対する造詣が深まっていくことを期待しています。

(俳句サロン「道草」芦尾芳司記)

AI一茶くんに思うこと 本間傘吉 (芳得)



趣味を問われると私は将棋と、少々憚りながら俳句と答えています。近頃は将棋の専門棋士の対局がネットで配信されています。スクリーンに対局者と盤上の駒が映し出されます。それに加えてAIソフトが数億手を読んで選んだ次の最善手と、現時点の形勢の優劣が%で表示されます。見ている私の関心は勝敗の行方もさることながら、AIソフトの想像を絶する能力にすっかり感心させられています。

人工知能「AI一茶くん」は十七文字で俳句らしきものを作ります。あえて私が「らしきもの」と表現するのは、人間が詠んでこそ拙くても俳句であって、心がない「AI一茶くん」が作るの見栄えが良くても似非俳句だと思うからです。ところが、そんな強がりも言っても現実には「AI一茶くん」の技量は私を遙かに凌駕しています。

羽子板や嘘うつくしき人とをり

これは「AI一茶くん」の作品です。何だか人間の機微に關しても私より格段に通じているように思えてなりません。

2045年にAIすなわち人工知能が人類の知能を超えるという説が有ります。その頃「AI一茶くん」は一体どんな存在になっているのでしょうか。



Kobenable Steel

**KOBELCOグループは低CO₂高炉鋼材を
日本で初めて商品化しました。**

Kobenable Premier (CO₂ 100%削減品)とKobenable Half (CO₂ 50%削減品)を販売予定*

私たちは多様な事業・技術・人材の総合力を通じて、
社会課題の解決に挑み、ステークホルダーの皆さまにとって
「かけがえない存在」であり続けることを目指します。

KOBELCOグループは、グリーン社会に貢献します。

KOBELCO



◀ Kobenable Steelの詳細情報はコチラ

*CO₂削減効果は、マスバランス方式を採用しております。販売数量は上限がございますので、ご相談ください。

会員サロン

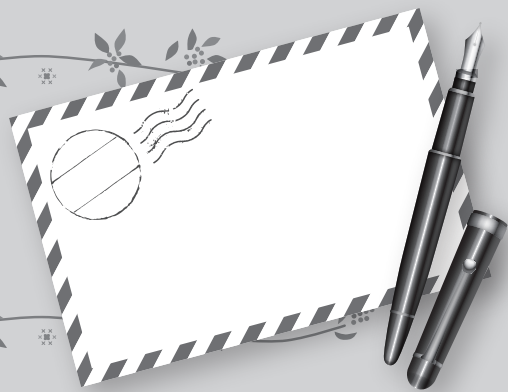

懐郷



今津 久雄

豊岡市出身

株・コミュニケーションオフィス57

Hisao Imadu

豊岡市・日和山に生まれて十二年を過ごし中高大の十年を大阪にて、卒業後今日までの五十年を東京で過ごしています。東京但馬会にも若き頃から所属し色々勉強させていただきました。故佐々木良作先生には「兵庫のチベツト・但馬」のお話し。但馬空港開場時の知事との面談（東京の経営者との集い）で「どうして、但馬・伊丹なのですか？せめて静岡くらいでないか、東京からのメリットはないのでは？」と質問した記憶が思い出されます：

私も七十二歳になります。生まれ育った城崎・日和山海岸での思い出もご縁も少なくなっておりますが、この二年は大きな別れが有りました：

義兄が一昨年七十七歳で急逝しました。持病から体調不良で入院（二ヶ月）を聞きながらコロナで県外者の見舞い不可。又、快癒を信じていましたから

：会社の社長会長経由で相談役を務め、子会社の経営方針にも大きな影響力を堅持・誇示してほしい。早くの快癒を：と、見舞い状ならぬ「依頼状」を送付したものです。家族も充分な見舞いも出来ない中での逝去でした。：なんとも悔やみ切れませんでした。

昨年十一月、義兄の墓参に初めてゆきました。その折、十歳から三年近く（両親の大坂勤務時代）里親を務めていただいた当時父の部下。九〇歳を超え未だ元気なお姿拝見にお邪魔しました。数年ぶりでした。大きな声で昔の話しや今の感想？感じ方？好き勝手に話され：お聞きするのが楽しかったです。数週間後突然のご入院・数日でご逝去。虫の知らせだったのかどうか：こちらも何とも悔やみ切れない感じでした：

当然、加齢と共に別れが多くなることは承知していますが城崎・日和山の思い出が少なく、薄くなつてゆく中で強烈な思い出・事実：受け止めなくては！と。次回お邪魔するときは、今までと異なつた印象である「日和山海岸・竜宮城」を見るのかな：と故郷を新たに意識して居ます。



「会員サロン」へのご投稿をお待ちしています！

会員間の交流や情報交換の場として「会員サロン」をご活用ください。
ご投稿に際しての留意点は、左記のとおりです。

(1) テーマ

ご自由に設定ください。

※例えば、「ふるさとの思い出」や「会員の皆さまへのメッセージ」のほか、「現在されている活動のご紹介」、「お仕事や趣味に関すること」、「ご自身の近況報告」など

(2) 字数

400～500字（上記の字数はあくまでも目安です。）

※原稿には、必ず「タイトル（題）」をお付けください。

「お名前（ふりがな付き）」、「ご出身地（例：神戸市出身）」のほか、「ご所属（例：兵庫株式会社）」についても記載をお願いします。ただし、「ご所属」等の掲載を希望されない場合、記載不要です。

また、校正作業の過程でご投稿内容について確認させていただく場合がありますので、「ご連絡先（携帯電話、ご自宅又はお勤め先の電話番号）」をお知らせください。

(3) 写真

顔写真1枚

※お写真は、プリント、デジタル写真データのいずれでも結構です。プリントの場合、裏面に「お名前」と「返却の有無」をご記入ください。

(4) 原稿の締切

次号「ふるさとひょうご（Vol.144）」の投稿分については、2022年8月19日（金）までに投稿ください。

※誌面の関係上等で次号に掲載できない場合は、その旨こちらから事前ご連絡させていただきます。

(5) 問い合わせ・原稿送付先

〒102-0093
東京都千代田区平河町2-6-3
都道府県会館13階
兵庫県東京事務所
東京兵庫県人会事務局

担当：久貝

TEL：03-5212-9040
FAX：03-5212-9042
E-mail：info@hyogo-kenjinkai.jp

※メールでの原稿提出が可能な場合は、ワード文書又はメールに直接文字データを打ち込んでいただくなど文字データをこちらで加工できる形式で提出をお願いします。



モリシプラン・オフィス
MORISHIPLAN OFFICE

代表 森島 英一

〒272-0826

千葉県市川市真間 4-11-F301

☎ 047-371-7790

☎ 090-6506-1406

PC address : morishima@morishiplan.com

URL : <http://morishiplan.com>

★船舶関連業務：米国Mawetal社の特許案件（環境対応新燃料 - 超低硫黄分達成・CO₂排出削減）のライセンス契約代理業務を行っています。

四季折々の心を込めておもてなし

ゆったり
のんびり！
さあ、
でかけよう！



各施設、各種プランを取り揃えております



新たんば荘

079-552-3111
丹波篠山市郡家451-4



津名ハイツ

0799-62-1561
淡路市志筑162



赤穂ハイツ

0791-48-8935
赤穂市尾崎向山2470-64



いこいの村はりま

0790-44-1750
加西市笹倉町823-1



六甲保養荘

0798-73-1351
西宮市越水社家郷山1-95

一般社団法人 ひょうご憩の宿

TEL:078-381-5250 FAX:078-381-5255

ETC 限定割引!

播但道 BANTAN EXP

日本遺産「銀の馬車道・鉱石の道」の史跡巡りには快適・便利な播但連絡道路で！！

普通車	姫路JCT～和田山の場合	軽自動車等
通常料金	1,470円	通常料金
	1,150円	

令和5(2023)年3月まで 平日上限割引(月～金)

470円お得!	1,000円	800円	350円お得!
---------	--------	------	---------

休日全線4割引(土日祝)

590円お得!	880円	690円	460円お得!
---------	------	------	---------

ほかにこんな割引も! (ETC限定)

休日割引	普・軽	30%
深夜割引	中・大特	40%
通勤割引	普・軽	30%

料金所では通常料金を表示しておりますが、カード会社からの請求時に割引料金で請求させていただきます。

割引対象

- 播但連絡道路の出口料金所を割引対象時間内に通過する車
- 播但連絡道路から山陽姫路東ICで山陽自動車道に乗り継ぎ、山陽自動車道(三木東～赤穂IC)及び播磨自動車道(播磨新宮IC)の出口料金所を割引対象時間内に通過する車

兵庫県 土木部 道路企画課 TEL:078-362-9256
兵庫県道路公社 TEL:078-232-9633 播但連絡道路管理事務所 TEL:0790-22-4900



尚志館だより

尚志館は、東京・渋谷に所在する、兵庫県出身の学生向けの男子寮。
尚志館のOBは現在、政界・財界・法曹界・マスコミなどの各分野において目覚ましい活躍をされています。
そんな尚志館の現役入寮生を紹介します！

①兵庫県（子供の頃）の思い出

千葉県で育ったので、丹波篠山の思い出は中学の野球部時代のことが思い出されます。外野の守備だったのですが、肩が強く、レーザービームのような送球で本塁を刺したこともしばしばありました。ただ、打撃はそこそこでした。それでもレギュラーとして3年間頑張りましたよ。

②現在学んでいること

元々は農学部（東大）を目指していたので、かなり勉強は流しています。一応、化学を専攻していますが、それほど情熱はありませんね。

③将来の夢

大学院への進学を希望しています。何をやるのかはわかりませんが、自分は大器晩成型だと思っていますので不安は全くありません。
できれば東京大学の院に進学したいですね。



橋本 留加

丹波篠山市出身
岡山白陵高校卒業
早稲田大学先進理工学部（3年生）



井上 翔太

神戸市出身
灘高校卒業
東京工業大学環境・社会理工学院（3年生）

①兵庫県（子供の頃）の思い出

大人びた子供だったかもしれません。美意識が強かったので何でも整理しないと気が済まない性質でした。何でも合理的に考えるタイプでした。

②現在学んでいること

都市工学と建築デザインを専攻しています。とくに住宅のデザインでは教授から高い評価を受けました。尚志館を選んだのも、高いデザイン性に惹かれたからです。ここのデザインは、僕たちのモチベーションを知らないうちに高めていると思います。

③将来の夢

大学院進学を目指しますが、都市設計を専攻するか建物設計を専攻するのかで、迷っています。



入寮対象者は、兵庫県居住者の子弟（男子のみ）で、首都圏の大学に進学する者。明治8年（1875年）、旧篠山藩主直系 青山忠誠氏が国家有用の人材養成のため、郷里の優秀な子弟を赤坂の自邸に起居させたのが始まり。

昭和32年8月、現所在地に新たな建物を建築するとともに、入寮者の対象を多紀郡のみから兵庫県下全域に変更し、設置主体の名称を「兵庫県育才会」、寮名を「兵庫県学生寮・尚志館」とした。

所在地：東京都渋谷区代々木5丁目50番11号
(4階建て・延べ床面積524.31㎡)

連絡先：03-3466-1992 (平日 13:00-17:00)

メール：aoyama@bizdesign.co.jp

サマージャンボ
7億円
1等前後賞合わせて7億円
1等5億円、前後賞各1億円

サマージャンボミニ
3千万円
1等3,000万円

当せんのチャンス広がる!

PCやスマホでネット購入!

宝くじ公式サイト
<http://www.hikarukuj-official.jp/>

この宝くじの収益金は、市町村の明るく住みよいまちづくりに使われます。

サマージャンボ サマージャンボミニ

7月5日(火)同時発売

各1枚 300円

発売期間 / 7月5日(火) ~ 8月5日(金)

抽選日 / 8月17日(水)

「サマージャンボ」宝くじの売上金の約4割は、市町の住みよいまちづくりに使われています!!

各都道府県の販売実績等に応じて交付されていますので、ぜひ兵庫県内の宝くじ売場、または、インターネットでお買い求めください!!

■問合せ先：(公財)兵庫県市町村振興協会

☎ 078-322-1151

行政が真剣にマッチング!
リーズナブルで安心・安全です!

恋活婚活



兵庫県が婚活をサポート

リーズナブルで安心・安全

※費用5,000円/年(20代は3,000円)

スマホでお相手探し

※20歳以上の独身の方

詳しくはコチラ!



検索

ひょうご出会い

ひょうご出会いサポート 東京センター

東京都千代田区平河町2-6-3

都道府県会館13階 兵庫県東京事務所内

TEL 03-6262-3035

火・水・金 / 9:00~17:15

新規会員のご紹介

令和4年1月15日から令和4年5月15日までの間に入会された方をご紹介します。
(勤務先・勤務先住所は入会申込時のものです。)

氏名	勤務先	勤務先住所	出身地	紹介者
矢ヶ崎 郁雄				
阿瀬 薫	阿瀬薫税理士事務所	102-0073 東京都千代田区九段北1-1-7 カーサ九段506	香美町	
樋口 陽子	有限会社 エイチアンドワイズカンパニー	179-0073 東京都練馬区田柄2-27-1	明石市	

※掲載をご承諾いただいた方（項目）のみを掲載しています。

東京兵庫県人会 会員募集中

首都圏にお住まいの兵庫を故郷とする皆さん!!
兵庫にゆかりのある皆さん!!
東京兵庫県人会でネットワークを広げませんか？



兵庫県マスコット「はばタン」

【主な活動】

- 総会交流会（年1回）
- 「のののの会」（中堅・若手会員交流会・随時）
- ふるさとひょうごふれあいセミナー（年3回）
- 「兵庫お酒の会」（随時）
- 県人会会報誌「ふるさとひょうご」（年3回発行）
- 東京宝塚劇場公演鑑賞会の実施（年1回）

【新規ご入会のお問い合わせ】

事務局（兵庫県東京事務所）までお問い合わせください。

県人会の活動や入会案内については、ホームページにも掲載しています。ぜひ一度ご覧ください！

→ <http://hyogo-kenjinkai.jp/>



【年会費（年度単位：4月1日～3月31日）】 3,000円

【東京兵庫県人会】 会長：池田 克彦（公益財団法人日本道路交通情報センター理事長） 会員：約800名
事務局：兵庫県東京事務所（TEL 03-5212-9040）

見つけた! 出会った!

ふるさと

ひょうご

アンテナショップ通信

兵庫県にゆかりのある
アンテナショップのご紹介!
ご家族ご友人などと
是非お立ち寄りください!



高木店長

揚げたてかりかりっ全長およそ26cm「あわじ牛
かれいぱん」など、お薦め商品を数多くご用意
しています。ぜひご来館ください。スタッフ一同
おもてなしの心でお待ち申し上げております。

日本橋室町 すもと館

NIHONBASHI MUROMACHI SUMOTOKAN

島キッチン (イートイン)



壁には、洲本市出身の漫画家、藤堂裕さん
から寄贈いただいたイラスト9枚を掲示!

淡路島カレー	700円 (税込)
淡路島牛丼	800円 (税込)
釜揚げしらす丼	750円 (税込)
生パスタポロネーゼ	800円 (税込) など



完熟玉ねぎ ジャンボ君発売中!

大きくて、あまくて、
おいしい玉ねぎです。
1個250円 (税込)



淡路島シフォン

淡路島産の食材で作った
ふわふわのシフォンケーキ♪
隔週金曜日入荷、数量限定です。
1個280円 (税込) ~



魚のうまみを知りつくした元漁師が お届けする「はも」のギフトセット

活きはも湯引き (4人前)	4,000円 (税込)
鱧すきセット (2~3人前)	5,500円 (税込)
活きはも湯引き&炙り (4人前)	8,400円 (税込) など



旬のおいしい「はも」を
ぜひ召し上がってください!
淡路島からの産地直送です!!

日本橋室町 すもと館

〒103-0022
東京都中央区日本橋室町
4丁目4-3
喜助日本橋室町ビル1階
TEL / 03-6811-2272
FAX / 03-6811-2298
営業時間 / 11:00~20:00
(土日祝は19:00まで)



Instagram



U5H (兵庫五国連邦) プロジェクトでは、
兵庫県 (摂津 (神戸・阪神)、播磨、但馬、丹波、淡路) の
地域性やふるさとの“あるある”ネタを漫画で紹介しています。



今回は「神戸・阪神/但馬編」



【神戸・阪神】
ライバルは!?

プリンもビーフも巻き髪も、「神戸」がつけばグレードアップ!?開港から流行発信地だった神戸のブランド力は、いまなお健在。ライバルはタワー・居留地・中華街の「港町3点セット」が揃う横浜。でも横浜はアメリカ文化、神戸はヨーロッパ文化の拠点なのです。

【但馬】
豊岡は暑い!

気象庁が毎日発表している全国観測値ランキングにて、最高気温部門で上位常連の豊岡。但馬富士などの山々に囲まれた盆地ゆえ、山越えの熱風が吹くフェーン現象で、実は夏だけでなく春ごろから暑いのです！ちなみに兵庫県の過去最高気温も、やっぱり豊岡の39.3℃ (2000年7月22日)。でもね、夜は10℃近く下がって、ぐっと涼しくなるんですよ。

画：もぐら



U5H
United 5KOKU of HYOGO

あなたの「あるある」投稿してください。

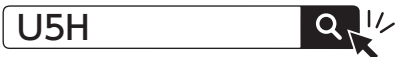

東京兵庫県人会のご発展を祈念します

郷土各界名士・郷土経済界有志

 <p>民俗学 柳田國男ともちむぎ麵のまち</p> <h3>福崎町</h3> <p>〒679-2280 兵庫県神崎郡福崎町南田原三二六―1 TEL(079)0211056 FAX(079)0211068 http://www.town.fukusaki.hyogo.jp/</p>	 <p>兵庫のまんなかで キフリと光るまち</p> <h3>神河町</h3> <p>〒679-3116 兵庫県神崎郡神河町寺前六十四番地 電話(079)0340001 http://www.town.kanikawa.hyogo.jp</p> <p>真上にあがる花火 1000 発 かみかわ夏まつり</p>	<p>拝啓、お元気ですか？ 今日、ふるさとを贈ります</p> <h3>多可町</h3> <p>地域商社 RAKU</p>  	 <p>贈られて イーナ カサイ</p> <h3>加西市</h3> <p>〒675-2395 加西市北条町横尾1000 電話(079)42-1110(代)</p>  <p>←ふるさと納税の 詳細HPはこちら</p>	<h3>兵庫県播磨町</h3> <h2>60th</h2> <p>町制施行60周年 Harima-town 60th Anniversary</p> <p>いいとこいっぱい！笑顔いっぱい！ みんなで作る ふるさと はりま</p> <h3>播磨町</h3> <p>〒675-0182 加古郡播磨町東本荘1-5-30 電話(079)435-0355(代表) https://www.town.harima.lg.jp</p>																	
 <p>地方活性化が、これからの時代の重要な課題です。</p> <p>ふるさと兵庫の益々の発展と、日本全体が明るくなる様に願っています。</p> <h3>CCC SUPPORT & CONSULTING</h3> <p>東京兵庫県人会 副会長 CCCサポート&コンサルティング株式会社 代表取締役会長兼CEO 奥谷 禮子 〒150-0036 東京都渋谷区南平台町16-17 渋谷ガーデントワー</p>	<p>〒102-0072 東京都千代田区飯田橋一丁目五―10 教販九段ビル八階 FAX 03(3136)7703 TEL 03(3136)7703 http://www.jatuc.or.jp</p> <p>公益財団法人 日本道路交通情報センター</p> <p>理事長 池田 克彦</p>	 <h3>みなと銀行</h3> <p>〒651-0193 兵庫県神戸市中央区三宮町二丁目一 電話(078)3118141(大代表) https://www.minatobk.co.jp</p>	<h3>兵庫県商工会議所連合会</h3> <p>会 頭 家 次 恒</p> <table border="0"> <tr> <td>神戸商工会議所</td> <td>三木商工会議所</td> </tr> <tr> <td>姫路商工会議所</td> <td>洲本商工会議所</td> </tr> <tr> <td>尼崎商工会議所</td> <td>豊岡商工会議所</td> </tr> <tr> <td>明石商工会議所</td> <td>高砂商工会議所</td> </tr> <tr> <td>西宮商工会議所</td> <td>龍野商工会議所</td> </tr> <tr> <td>伊丹商工会議所</td> <td>加古川商工会議所</td> </tr> <tr> <td>西脇商工会議所</td> <td>小野商工会議所</td> </tr> <tr> <td>相生商工会議所</td> <td>加西商工会議所</td> </tr> <tr> <td>赤穂商工会議所</td> <td>宝塚商工会議所</td> </tr> </table> <p>事務局 〒650-8543 神戸市中央区港島中町6-1 神戸商工会議所 総務部内 TEL:078-303-5801 / FAX:078-303-2312</p>	神戸商工会議所	三木商工会議所	姫路商工会議所	洲本商工会議所	尼崎商工会議所	豊岡商工会議所	明石商工会議所	高砂商工会議所	西宮商工会議所	龍野商工会議所	伊丹商工会議所	加古川商工会議所	西脇商工会議所	小野商工会議所	相生商工会議所	加西商工会議所	赤穂商工会議所	宝塚商工会議所
神戸商工会議所	三木商工会議所																				
姫路商工会議所	洲本商工会議所																				
尼崎商工会議所	豊岡商工会議所																				
明石商工会議所	高砂商工会議所																				
西宮商工会議所	龍野商工会議所																				
伊丹商工会議所	加古川商工会議所																				
西脇商工会議所	小野商工会議所																				
相生商工会議所	加西商工会議所																				
赤穂商工会議所	宝塚商工会議所																				



【ひょうごの日本遺産】

丹波篠山 デカンショ節

— 民謡に乗せて歌い継ぐふるさとの記憶 —



デカンショ祭(丹波篠山市)

城下町の篠山で200年にわたって生まれ、歌い継がれてきたのが江戸時代の民謡を起源とする「デカンショ節」です。人々の喜怒哀楽やふるさとへの誇りとともに時代ごとの風情や名所、名産品が歌に織り込まれ、その歌詞は今では400番以上に。毎年8月15日、16日に開催されるデカンショ祭では、篠山城跡に高く組まれたやぐらを中心にデカンショ節の生歌・生演奏に合わせ数千人が幾重にも輪を描きながら踊り続けます。

●お問い合わせ先

丹波篠山市 観光交流部 商工観光課

TEL：079-552-6907