

会員サロン

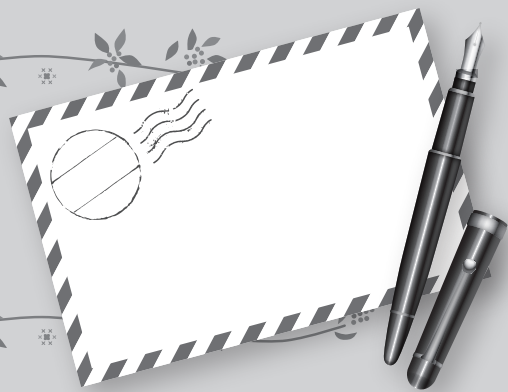

「あたりまえ」
ではなかった話



三谷 和久

神戸市北区出身

眞法律会計事務所 パートナー弁護士

Kazuhisa Mitani

■「あたりまえ」が変わった日本の裁判

新型コロナウイルスのために、県人会の皆さんにもなかなかお会いすることができず、寂しく思っています。残念なこと多い2年間でした。けれども、劇的に改善したと個人的に思っていることがあります。

それは、日本の裁判です。

これまで、裁判は、「裁判所に出廷すること」が大前提でした。北海道であろうが九州であろうが、わずかな裁判時間のためであっても現地の裁判所に出廷しなければなりませんでした。

東京で弁護士をしている私の場合、さすがにこのような遠隔地での裁判は滅多にありませんが、横浜、千葉などの裁判を受任することは珍しくありません。この場合、裁判所を往復するだけで、2時間〜3時間ほどの移動時間がすぐにかかっていました。

新型コロナウイルス以前も、裁判所に行かずに「電話会議」で参加する制度はありました。けれども、必要な条件（どちらかの当事者が裁判所に出廷しているなど）を満たす必要があり、東京近郊というレベルの距離ですとまず認められていませんでした。私自身、「大量の紙文化でいいのか」と感じることはあっても、「裁判所に行かなければならないのか」と思うことはありませんでした。

これが、新型コロナウイルスを契機に一気に「WEB裁判」が進みました。

原則、というのは少し言い過ぎですが、証人尋問などの重要な裁判期日でない限り、裁判所に行かなくてよくなりました（もともと、刑事事件はWEB化されていません）。

横浜や千葉方面だけでなく、（事務所がある銀座からわずか1駅の）霞が関の裁判所にも行かなくてよくなりました。事務所にも行かなくてよくならぬのパソコン前から裁判に参加できるようになりました。

弁護士という職業は、自分の持っている限られた労働時間の中から成果物を産む必要があります。ですから、「移動時間」というものが劇的に減少したことを本当に有り難く思っています。

また、以前であれば遠隔地であるために受任が困難であった事案も受け易くなりました。去年も九州で裁判を提

起したのですが、一度も九州に行くことなく無事に終了することができました。

同様に、ふるさと兵庫からの依頼も受任できました。古くからの知り合いの方のご相談をお断りするのではなく、受任できるということが、ふるさととのつながりが続くように思えて有り難く思っています。

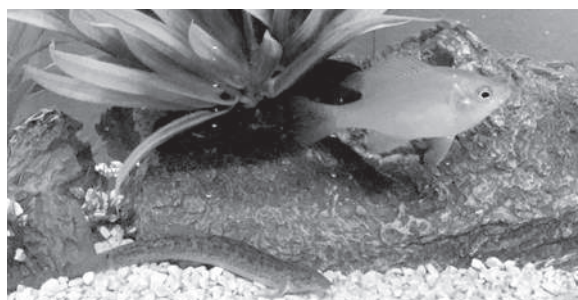

自宅のパソコンの横では、ドジョウとギンブナが私の裁判を傍聴しています

■「あたりまえ」ではなかった

地元の常識

そして、話題が大きく変わって恐縮ですが、「あたりまえ」に関連して、「そもそもあたりまえではなかった」という体験がつい先日ありました。

それは、神戸近辺の出身の方には、

あたりまえであって欲しいのですが、小・中学校は、「土足のまま教室に入り、授業を受ける」ということです。

この記事を読まれている方は、いかがでしょうか？共感いただけるでしょうか、それとも「上履きに履き替えるに決まってるやん」というご感想でしょうか。

私には、23区内の小学校に通う息子がいます。遡ること数年前の入学時、学校での上履き利用を聞いた私は、「最近の子は上履きらしい」と理解しました。

その後、東京出身の妻や同僚から「私も僕も上履きだった」と聞かされました。私は考えを改め、「東京の学校は上履きらしい」という結論に達しました（なかなか自分が少数派だという認識には至らないものです）。

ところがです。つい先日、「土足の学校は神戸だけ」という趣旨のネット記事を見つけてしまったのです。最近の子が上履きなのではなく、東京が上履きなのでもなく、神戸近辺だけ土足だったとのこと。

本当に驚きました。クラスのみんなでやる油引きと、あの独特の匂い。郷里の共通の記憶と想っていたら、まったく違っていたようです（油引きとは、土足でホコリまみれになる教室床をメンテナンスするために、油でワックス掛けのようなことを行う作業です）。

記事によると、神戸では9割の小・中学校が土足なので、「それがあたりまえだと勘違いしている人が多い」とのことでした。まさに私のことでした。神戸だけが特殊な理由としては、「神戸は土地が狭いので、靴箱のスペースも節約しているから」、「神戸は欧米文化に親しみがあるから」などの説があるようです。個人的にはもう少し理由を知りたいところです。

まだ驚きが残っている中、無理やりな「まとめ」で恐縮ですが、2022年の今年も、先行き不透明な令和の時代も、あたりまえが変わる、覆ることを楽しむ気持ちで臨んでいきたいと思っています。



参考写真：神戸市立長田中学校さんのHPで公開されている2018年3月23日の日誌から引用させていただきました

「会員サロン」へのご投稿をお待ちしています！

会員間の交流や情報交換の場として「会員サロン」をご活用ください。ご投稿に際しての留意点は、左記のとおりです。

①テーマ

ご自由に設定ください。

※例えば、「ふるさとの思い出」や「会員の皆さまへのメッセージ」のほか、「現在されている活動のご紹介」、「お仕事や趣味に関すること」、「ご自身の近況報告」など

②字数

400～500字（上記の字数はあくまでも目安です。）

※原稿には、必ず「タイトル（題）」をお付けください。

「お名前（ふりがな付き）」、「ご出身地（例：神戸市出身）」のほか、「ご所属（例：兵庫株式会社）」についても記載をお願いします。ただし、「ご所属」等の掲載を希望されない場合、記載不要です。

また、校正作業の過程でご投稿内容について確認させていただく場合がありますので、「ご連絡先（携帯電話、ご自宅又はお勤め先の電話番号）」をお知らせください。

③写真

顔写真1枚

※お写真は、プリント、デジタル写真データのいずれでも結構です。プリ

ントの場合は、裏面に「お名前」と「返却の有無」をご記入ください。

④原稿の締切

次号「ふるさとひょうご（Vol.143）」の投稿分については、2022年4月13日（水）までにご投稿ください。

※誌面の関係上等で次号に掲載できない場合は、その旨こちらから事前に連絡させていただきます。

⑤問い合わせ・原稿送付先

〒102-0093

東京都千代田区平河町2-6-3
都道府県会館13階
兵庫県東京事務所
東京兵庫県人会事務局

担当：西川

TEL：03-5212-9040
FAX：03-5212-9042

E-mail：
info@hyogo-kenjinkai.jp

※メールでの原稿提出が可能な場合は、ワード文書又はメールに直接文字データを打ち込んでいただくなど文字データをこちらで加工できる形式で提出をお願いします。

新規会員のご紹介

令和3年9月1日から令和4年1月14日までの間に入会された方をご紹介します。
(勤務先・勤務先住所は入会申込時のものです。)

氏名	勤務先	勤務先住所	出身地	紹介者
新村 俊武	産経新聞社東京本社	100-8077 東京都千代田区大手町1-7-2	姫路市	飯塚 浩彦
寺本 陽介	株式会社産経広告社	101-0052 東京都千代田区神田小川町1-1 日幸神田ビル	太子町	飯塚 浩彦
伊藤 美保子	三菱総研DCS株式会社		神戸市	
圓井 順子	メディカルリサーチ株式会社	101-0045 東京都千代田区鍛冶町1-10-4 丸石ビルディング6F		川崎 修
藤原 峻也			香美町	
大西 智博				飯塚浩彦
吉野 次郎	一般社団法人ドローン操縦士協会	150-6031 東京都渋谷区恵比寿4-20-3 恵比寿ガーデンプレイスタワー31階	たつの市	
浅田 美知子			神戸市	
木村 美砂	都政新聞株式会社		赤穂市	川崎 修
佐治 由佳	博報堂DYメディアパートナーズ		福崎町	

※掲載をご承諾いただいた方(項目)のみを掲載しています。

東京兵庫県人会 会員募集中

首都圏にお住まいの兵庫を故郷とする皆さん!!
兵庫にゆかりのある皆さん!!
東京兵庫県人会でネットワークを広げませんか?



兵庫県マスコット「はばタン」

【主な活動】

- 総会交流会(年1回)
- 「のののの会」(中堅・若手会員交流会・随時)
- ふるさとひょうごふれあいセミナー(年3回)
- 「兵庫お酒の会」(随時)
- 県人会会報誌「ふるさとひょうご」(年3回発行)
- 東京宝塚劇場公演鑑賞会の実施(年1回)

【新規ご入会のお問い合わせ】

事務局(兵庫県東京事務所)までお問い合わせください。

県人会の活動や入会案内については、ホームページにも掲載しています。ぜひ一度ご覧ください!

→ <http://hyogo-kenjinkai.jp/>



【年会費(年度単位:4月1日~3月31日)】 3,000円

【東京兵庫県人会】 会長:池田 克彦(公益財団法人日本道路交通情報センター理事長) 会員:約800名
事務局:兵庫県東京事務所(TEL 03-5212-9040)



尚志館だより

尚志館は、東京・渋谷に所在する、
兵庫県出身の学生向けの男子寮。
尚志館のOBは現在、政界・財界・法曹界・マスコミなどの
各分野において目覚ましい活躍をされています。
そんな尚志館の現役入寮生を紹介します！

①兵庫県（子供の頃）の思い出

思い出の場所は東灘区の森公園です。学校から帰ると公園に直行して日が暮れるまで遊んでいました。体が大きかったせいもあってスポーツが好きでした。小学校の中学年からは東灘サッカークラブに所属しました。サイドバックのレギュラーとして鉄壁の守りを誇っていました。結構そのときが華でしたね。元山南中学に進んでからはバスケットボール部に所属しました。1週間休み無しの部活でした。かなりハードにバスケに明け暮れました。大学ではバスケのサークルに所属しています。

②現在学んでいること

公認会計士を目指して勉強中ですが、と言いたいところですが、僕は非常にうっかり者なのです。とにかく、忘れっぽいというか、散漫とも言うべきか、見落としが多いです。これで大丈夫かなあと思ってしまいます。

③将来について

一応、公認会計士を目標としています。前期はオンラインが多かったせいか、ついつい試験日を見落としたりしてしまい、単位を落としてしまいました。後期は、何とか汚名を返上できましたが、公認会計士への道は遠いようです。

3年生からは、中央大学の国家試験志望者が籠る、「炎の塔」に引き籠りながら、猛勉強に励むつもりです。



花岡 宙希

神戸市東灘区出身
県立芦屋高校卒
中央大学 経済学部（1年生）



武田 浩

神戸市東灘区出身
私立灘高校卒
東京大学 法学部（4年生）

①兵庫県（子供の頃）の思い出

子供の頃から理屈っぽかったです。色々と正論（あくまでも子供じみですが）を主張しては、ヤンキー予備軍のような同級生にフルボッコされていました（笑）それでもへこたれずに、何度でもそれを繰り返す頑固さが、何となく周囲に伝わっていったような気がします。まあ、自分で言うのも何ですが「可愛げの無い子ども」ですね。

②現在学んでいること

卒論も終えつつあるので、今は事業構想研究所というところで、営業のアルバイトをしつつ、社会勉強をさせてもらっています。事業を構想するというところに非常に興味を持っています。

③将来について

僕は元々、英語の教員志望でした。でも、尚志館に入館して周囲の先輩方や、仲間と議論したり、考えたりしているうちに発想が変わってきました。学校という狭い枠の中で英語という言語や文化を次世代に教育していくことよりも、もっと大きく社会課題や問題に向き合いたいと思うようになりました。大学卒業後はNECで、システム・エンジニアとして、主に官公庁の様々なプロジェクトに係ることになります。「ふるさとひょうご」の諸先輩方、宜しくご指導の程、お願い申し上げます。



入寮対象者は、兵庫県居住者の子弟（男子のみ）で、首都圏の大学に進学する者で、明治8年（1875年）、旧篠山藩主直系青山忠誠氏が国家有用の人材養成のため、郷里の優秀な子弟を赤坂の自邸に起居させたのが始まり。

昭和32年8月、現所在地に新たな建物を建築するとともに、入寮者の対象を多紀郡のみから兵庫県下全域に変更し、設置主体の名称を「兵庫県育才会」、寮名を「兵庫県学生寮・尚志館」とした。

所在地：東京都渋谷区代々木5丁目50番11号
（4階建て・延べ床面積524.31㎡）

連絡先：03-3466-1992（平日 13:00-17:00）

メール：aoyama@bizdesign.co.jp



ふるさと兵庫県の味 赤穂 姫路 明石 神戸 淡路

兵庫 わくわく 館

兵庫わくわく館 閉店のお知らせ

令和4年2月28日をもって、閉店します。

平成23年のオープンから約11年間、神戸スイーツ、明石焼き、丹波黒豆、淡路島たまねぎ、日本酒など兵庫五国の特産物を販売し、首都圏在住の方のほか、国内外の観光客からも幅広くご支持をいただきました。2月中、一部の商品について、閉店セールを実施していますので、ぜひお立ち寄りください。

セール中!

※写真はセール前の価格です。セール価格は店舗までご確認ください。



- ・淡路島たまねぎスープ 300g
- ・淡路島産オニオン入りクリームスープ 10袋入り
- ・淡路島産フライドオニオン 100g



- ・もちり丹波栗甘煮 190g
- ・丹波栗大豆 200g など



山下店長 (左)、富岡副店長 (右)

2月末で閉店することになりました。皆さまには11年間ご愛顧いただき心から感謝します。ありがとうございました。

11年前、東日本大震災直後の混乱の中、7坪の面積でスタート。令和元年にはリニューアルオープンし、店舗面積を3倍に拡大し、品揃えも当初の500点から700点まで拡充しました。平成27年にはアンテナショップ部門賞もいただきました。残念ながら閉店となりますが、また兵庫に遊びに来ていただければうれしいです。

過去のふるさとひょうごの記事

平成23年7月号から毎月、ふるさとひょうごで紹介



オープン時の記事
◀ [平成23年7月号]



リニューアルオープンの様子を表紙に掲載
[令和元年10月号] ▶

兵庫 わくわく 館

〒100-0006
東京都千代田区有楽町2丁目10-1
東京交通会館 地下1階
TEL / 03-6273-4133
FAX / 03-6268-0880
営業時間 / 11:00~19:00

- JR「有楽町駅」徒歩1分
- 東京メトロ有楽町線「有楽町駅」「銀座一丁目駅」徒歩1分
- 東京メトロ丸ノ内線・銀座線・日比谷線「銀座駅」徒歩3分



ホームページ



Instagram



Twitter



見つけた! 出会った!

ふるさと

ひょうご

アンテナショップ通信

兵庫県にゆかりのある
アンテナショップのご紹介!
ご家族ご友人などと
是非お立ち寄りください!

※緊急事態宣言期間中などは、営業時間が異なる
ことがありますので、各店舗にご確認ください。



高木店長

「淡路島ばあむ」(バームクーヘン)をはじめ、淡路産の食材を使った商品をたくさん取りそろえていますので、ぜひご来館ください。スタッフ一同おもてなしの心でお待ち申し上げます。

日本橋室町 すもと館

NIHONBASHI MUROMACHI SUMOTOKAN

島キッチン (イートイン)



壁には、洲本市出身の漫画家、藤堂裕さんから寄贈いただいたイラスト9枚を掲示!

- 淡路島カレー 700円 (税込)
- 淡路島牛丼 800円 (税込)
- 釜揚げしらす丼 750円 (税込)
- 生パスタボロネーゼ 800円 (税込) など



新たまねぎを発売中!

淡路島の気候により早くも登場。みずみずしくて、甘みもたっぷり。1個180円 (税込)



素材にこだわった
淡路島ばあむ

1個250円 (税込) から

バレンタインにいかがでしょうか。

淡路産のフルーツを使ったスティックチョコ (各70g)

- 淡路いちじくチョコ 694円 (税込)
- レモンスティック 805円 (税込)
- オレンジスティック 694円 (税込)



店長おすすめの淡路島クレイシリーズ。「バックは粒子が細くなめらか。洗い上がりもしっとりしてつっぱりません。」



淡路島の地層から採取したミネラルたっぷりの泥を使ったコスメ関連商品「淡路島クレイシリーズ」を発売中。

- 淡路島クレイ ソープ (75g) 2,500円 (税込)
- 淡路島クレイ スクラブ (40g) 800円 (税込)
- 淡路島クレイ パック (120g) 2,000円 (税込)

日本橋室町 すもと館

〒103-0022
東京都中央区日本橋室町
4丁目4-3
喜助日本橋室町ビル1階
TEL / 03-6811-2272
FAX / 03-6811-2298
営業時間 / 11:00~20:00
(土日祝は19:00まで)



Instagram



- 東京メトロ銀座線「三越前駅」
A4出口 徒歩1分

U5H（兵庫五国連邦）プロジェクトでは、
兵庫県（摂津（神戸・阪神）、播磨、但馬、丹波、淡路）の
地域性やふるさとの“あるある”ネタを漫画で紹介しています。



今回は「播磨/淡路編」

◀【播磨】（難読すぎる）

昔むかし、この急坂を取り合い、大蟹と狐とが勝負した。狐を出し抜き勝った大蟹は、やがて旅人をつかまえては狼藉三昧。そこに通りがかったのが弘法大師。たちまちこれを退治し、池の中の塚に閉じ込めた。坂について「和」が訪れる。それ以来、この地を「和坂」と書いて「かにかがさか」と呼ぶようになった（※諸説あります）。日本最古の地誌・播磨風土記の土地は、難読地名多し！

▶【淡路】（あっ！電車）

兵庫五国のうち、「島」ひとつが丸ごと国となっている淡路に「ない」のが、積雪と電車（1966年以降）とベビーカステラ。「遙か昔、高校生の時、修学旅行に行くのに電車に乗る練習させられた」投稿も。ちなみにベビーカステラを見て「えっ、ピンス焼きじゃなくて？」と驚いた話も。数分で渡れる明石海峡大橋の南は、年中温暖で、電車がせわしく走っていない、素敵な島なのです。

画：もぐら



あなたの「あるある」投稿してください。

プレゼントクイズ

「ふるさとを語る」に登場いただいた黒田有彩さんからの出題です。

「アインシュタインからの最後の宿題」と言われた重力波の存在を世界で初めて確認（検出）された年は次のうちのどれでしょうか？

- A 1515年
- B 1815年
- C 2015年



ハガキ又はEメールで、クイズの答えと郵便番号、住所、氏名、電話番号、①本誌で印象に残ったコーナー、②本誌に対するご意見・ご感想を記入してお送りください。正解者の中から抽選で2名の方に、黒田有彩さんからいただいたサイン入り書籍とCDをセットにしてプレゼントします。

・締め切り 3月15日（火） ※当選者の発表は発送をもってかえさせていただきます。

送り先 〒102-0093 東京都千代田区平河町2-6-3 都道府県会館13階
東京兵庫県人会ふるさとひょうごプレゼント担当（兵庫県東京事務所内）
Email : info@hyogo-kenjinkai.jp

東京兵庫県人会の「ご」発展を祈念します

郷土各界名士・郷土経済界有志

暮らしイキイキ 未来ワクワク
笑顔と思いやり育むまち 高砂

高砂市



高砂市荒井町千鳥一丁目一番一号
電話(079)4421111
https://www.city.takasago.lg.jp/



みんなで創る 快適実感都市

たつの市



たつの市龍野町富永一〇〇五—一
電話(079)6411111
https://www.city.tatsuno.lg.jp/

拝啓、お元気ですか？
今日、ふるさとを贈ります

多可町



未来へつなぐ兵庫中央交流都市
あなたが好きなまち・朝来市

朝来市

兵庫県朝来市和田山町東谷二二三番地一
電話(079)6711111
https://www.city.asago.hyogo.jp/

兵庫のまんなかで
キラリと光るまち

神河町

〒679-5111
兵庫県神河郡神河町寺前六十四番地
電話(079)4111111
https://www.town.kamioka.hyogo.jp/

#全国鍋グランプリ優勝
#ゆずとろろすき焼き

人がつながる 笑顔あふれる
ふるさとづくりへのご協力
お願いいたします。

南あわじ市
Minamiawaji

ふるさと納税特設サイト
淡路島3年とらふく、淡路ビーフ、淡路島たまねぎなど、多くの特産品があります！南あわじ市広報を希望の場合は、送付いたします。

(南あわじ市ふるさと創生課)
〒656-0492 南あわじ市市善光寺22番地1
TEL 0799-43-5251 FAX 0799-43-5305
Email furusatonouze@city.minamiawaji.hyogo.jp

民俗学 柳田國男ともちむぎ麵のまち

福崎町

〒679-2280 兵庫県神崎郡福崎町南田原三二六—一
TEL(079)2211111
FAX(079)2211111
http://www.town.fukusaki.hyogo.jp/

ごはんから
生まれるパワーと笑顔！

私たちは
おいしいごはんを食べよう県民運動
を応援しています

兵庫県米穀事業協同組合
理事長 藤尾 益也

〒650-0011
神戸市中央区下山手通5丁目8-14-309
電話(078)361-3318
FAX(078)361-3319

播但道 ETC 限定割引!
BANTAN EXP

日本遺産「銀の馬車道・鉱石の道」の史跡巡りには快適・便利な播但連絡道路で！！

普通車	姫路JCT～和田山の場合	軽自動車等
[通常料金] 1,470円		[通常料金] 1,150円
470円お得!	1,000円	800円
		350円お得!

令和5(2023)年3月まで延長決定!! 平日上限割引(月～金)

休日全線4割引(土日祝)

590円お得!	880円	690円	460円お得!
---------	------	------	---------

ほかにこんな割引も! [ETC限定]

休日割引	普・軽	30%
深夜割引	中・大・特	40%
通勤割引	普・軽	30%

料金所では通常料金を表示しておりますが、カード会社からの請求時に割引料金で請求させていただきます。

割引対象
① 播但連絡道路の出口料金所を割引対象時間内に通過する車
② 播但連絡道路から山陽姫路東ICで山陽自動車道に乗り継ぎ、山陽自動車道(三木東～赤穂IC)及び播磨自動車道(播磨新宮IC)の出口料金所を割引対象時間内に通過する車

兵庫県 県土整備部 土木局 道路企画課 高速道路推進室 TEL:078-362-9243
兵庫県道路公社 TEL:078-232-9633 播但連絡道路管理事務所 TEL:0790-22-4900

淡路鬼瓦



手作業で作られていく鬼瓦には、完成まで様々な工程があります。図面を書く作業では、収縮率を踏まえて寸法を決めていきます。仕上がりに大きく影響するため、重要な作業の一つです。図面通りにまず粘土で土台を作り、その上に何度も盛り土をして鬼の面を形にしていきます。金べらや木べらなど多種の道具や指先を使い、何度も粘土を加えたり削ったり、数日で鬼の面を作り、時間をかけて乾燥していきます。乾燥には大きな物だと3カ月、通常でも半月はかけてゆっくりと乾かしていかなければなりません。完全に乾かしたものを1000度以上の高温で焼き、燻化することにより、淡路瓦特有の牙えのあるいぶし瓦となります。

昔ながらの技を受け継ぎながらも現代の新たな感性を取り入れ作られる鬼瓦は、装飾的な屋根材としてだけでなく、置物としても大変素晴らしいものです。

●お問い合わせ先

兵庫県産業労働部産業振興局工業振興課

TEL：078-362-3331 FAX：078-362-3801