

ふるさと

ひょうご

令和5年2月号

Vol.145

東京兵庫県人会会報



兵庫県・公民連携型アンテナショップ協定締結式



まねきマスター工房八千代銀座



豊岡鞆KITTE丸の肉店

特別企画

東北被災地の伝承館を訪ねて
遺構や証言でつづる教訓
命守る難しさ共に考え

ふるさとを語る

弁護士

杉本 和行 さん

ひょうご若手起業家の挑戦

株式会社オシンテック代表取締役

小田 真人 さん



Kobenable Steel

**KOBELCOグループは低CO₂高炉鋼材を
日本で初めて商品化しました。**

Kobenable Premier (CO₂ 100%削減品)とKobenable Half (CO₂ 50%削減品)を販売予定*

私たちは多様な事業・技術・人材の総合力を通じて、
社会課題の解決に挑み、ステークホルダーの皆さまにとって
「かけがえのない存在」であり続けることを目指します。

KOBELCOグループは、グリーン社会に貢献します。

KOBELCO



◀ Kobenable Steelの詳細情報はコチラ

* CO₂削減効果は、マスバランス方式を採用しております。販売数量は上限がございますので、ご相談ください。

- 03 特別企画
東北被災地の伝承館を訪ねて 遺構や証言でつづる教訓 命守る難しさ共に考え
- 07 ふるさとを語る
弁護士 杉本 和行 さん
- 09 ふるさとの話題 兵庫県広報広聴課
- 13 ふるさと情報便
兵庫県内市町からの最新ニュース
- 19 第44回東京兵庫県人会 総会・交流会
「ひょうご五国 広がる五縁（ごえん）」
- 27 ひょうご若手起業家の挑戦
株式会社オシンテック 代表取締役 小田 真人 さん
- 29 カムバックひょうご人
自分のキャリアすべてを、いま住んでいる町に集約！
株式会社Local PR Plan 代表 安達 鷹矢 さん（丹波篠山市）
- 33 われらひょうご人
神戸大学東京六甲クラブ 番 尚志 さん
- 35 第66回ふるさとひょうごふれあいセミナー
「兵庫の気候は日本の縮図」 株式会社ウェザーマップ 代表取締役社長 森 朗
- 37 「ふるさとツアー」旅行記
- 39 兵庫お酒の会
「兵庫お酒の会」第5回企画 「芸術と食欲の秋を満喫企画」を楽しみました！
- 41 のののの会
中堅・若手会員の会
- 43 俳句サロン「道草」通信
- 44 尚志館だより
- 45 県人会だより
同郷会・同窓会からのたより
- 47 is Hyogo
兵庫県・公民連携型アンテナショップ
- 49 会員サロン
腹部CT検査のすすめ（すい臓がん騒ぎを経験して） 川崎 修さん（但馬香美町出身）
- 51 新規会員のご紹介
- 53 読者サロン
U5H（兵庫五国連邦）プロジェクト



（表紙）兵庫県・公民連携型アンテナショップ 協定締結！

兵庫県では、首都圏で兵庫ゆかりの商品やサービスを取り扱っている店舗を「兵庫県・公民連携型アンテナショップ」として認証する取組を始めます。認証店では県の取組や観光情報などのPRを行い、県ではホームページや東京兵庫県人会と連携した認証店のPRなどを行います。

以下2店舗を認証店とし、令和5年1月30日に協定を締結しました。

○まねきマイスター工房八千代銀座（中央区銀座7丁目11番3号 矢島ビル1F）

「まねき食品」と「マイスター工房八千代」がコラボレーションし、令和5年1月12日に銀座でオープン。看板商品は『天船（あまふね）巻き寿司』。

○豊岡鞆KITTE丸の内店（千代田区丸の内2丁目7番2号 JPタワーKITTE 1F）

豊岡鞆の旗艦店として、令和元年に丸の内のKITTEにオープンした豊岡鞆初の直営店。首都圏でも好評を博している。

東北被災地の伝承館を訪ねて 遺構や証言でつづる教訓 命守る難しさ共に考え



昨年10月にオープンした宮城県南三陸町の伝承館「南三陸311メモリアル」

東日本大震災からまもなく12年を迎える。この間、東北の被災地でも少しずつ復興が進み、震災の記憶と教訓を伝える施設がつくられるようになった。昨年には宮城県南三陸町に伝承館がオープンした。いくつかの施設を巡ると、それぞれに異なる被害の様相があり、それを受けた地元の人たちの思い入れや防災の知恵、伝える工夫があることが分かる。被災地を回って災害の実態や防災を学ぶ「3・11伝承ロード」の取り組みも始まり、慰霊や学習を目的に訪れる人も多い。阪神・淡路大震災から28年となる兵庫から、伝承施設のネットワークをつくる動きもある。兵庫県と支援のカウンターパートの関係にあった宮城県を中心に、伝承施設を訪ねて歩いた。

（神戸新聞東京支社編集部長

小西博美）

海と山、未来つなぐ船イメージ 隈研吾氏と二人三脚でまちづくり

船のへさきのような建物が海に向かって伸びる。2022年10月に宮城県南三陸町にオープンした東日本大震災の伝承館「南三陸311メモリアル」。建築家、隈研吾さんのデザインで、まちと海と山とをつなぐイメージだ。隈さんが9年の歳月をかけて町のマスタープランから個々の建物までをトータルで設計。「周囲のマスタープランを含めて記憶の継承となっており、通常の伝承館とは違う在り方を提案できた」と満足そうだ。

同町は震災で壊滅的な被害を受けた志津川地区の中心市街地で、防災



集団移転事業に伴う土地区画整理事業を行った。17年3月には商店や飲食店、土産物店などが入る「南三陸さんさん商店街」が開設された。ここに伝承館が建てられ、JR志津川駅が置かれてBRTの発着点となる道の駅も整備され、新たな観光・交流の拠点になると期待される。

施設は鉄骨2階建て、約593平方メートル。地域の被害状況を記したエントランスのほか、記憶と経験を伝える展示ギャラリー▽クリスチャン・ボルタンスキー氏の遺作があるアートゾーン▽映像を基に災害を学び、考えるラーニングシアター▽交流スペース▽海を望む展望デッキからなる。



被災者らの証言が浮かび上がる展示ギャラリーのゲート

「笑うことのできない日々が続いていく、それが一番苦しい」「相当の人がいたはずなのに、潮が引いた途端に誰もいない」被災者の証言が浮かび上がるゲートを通り展示ギャラリーへ。オープニング展では住民の体験や証言をまとめたパネルや映像を展開している。

あの日、防災庁舎で 「やっぱり生きなきゃいけない」

中でも、心を揺さぶられたのは「あの日、防災庁舎で」と題された映像インタビューだ。あの時、防災対策庁舎には職員や警察、消防職



東日本大震災での町民の経験をひもとき、エピソードや証言を聞く展示ギャラリー



防災対策庁舎であった出来事を職員らが証言する映像

員、避難してきた住民らがいる。43人が犠牲になったとされる。最初に気象庁が予想した津波は最大6メートル。3階建て防災対策庁舎の高さは約12メートルだが、津波の高さはこれを超える15メートルだった。「みなどこに隠れたのか。屋上に残ったのは10人だった」と職員が証言する。

試練は続く。雪が降り日は沈んだ。津波をかぶってぬれた体に風は冷たく、寒くて震えが止まらなかった。3階から下を見下ろし「このまま飛び降りたら楽だろうな」と考えた、

と職員。その時、持っていた携帯電話のストラップが目に入った。保育所に通う愛娘の写真を見てわれに返った。「やっぱり生きなくちゃいけない」と踏みとどまったという。

むき出しの鉄骨が残る防災対策庁舎については、遺族や町民らの間でも保存か解体かで意見が割れた。「亡くなった人を思い出してつらい」「故人が最後まで頑張った場所だから残して」。相反する意見が交錯した。

町議会で一度は早期解体が決まった矢先、宮城県が「震災遺構は有識者会議で議論して決める」と表明し



津波の恐ろしさを物語る防災対策庁舎

た。同町はチリ津波地震の経験から、毎年避難訓練を続けてきたが、それでも東日本大震災で800人を超える犠牲者が出た。佐藤仁町長は「訓練と言葉だけでは命を救えない」と遺構の重みを語る。

被災後の厳しさ伝えるメモ ボルタンスキーの遺作も

「3/12正午 病院500人 高の会館500人 松原住宅300人」

これが、九死に一生を得た佐藤町長がベイサイドアリーナにたどり着き、コピー用紙に書き付けた最初のメモだ。このほか、「入谷より白米搬入」「病院↓自衛隊へリで救助中」など内容は断片的で情報収集の難しさが分かる。走り書きした字からは、怒りや焦りがにじむ。そんな町長の手書きのメモ4枚も公開されている。

被災者の証言を元に「もし、自分だったらどうするか」を周囲の人と語り合って考える「ラーニングシアター」もある。防災ミニブックを配布し、「生死を分けた避難」について、戸倉小学校のエ

ピソードを例に問いかける。「避難すべきは高台か屋上か」。当時の校長は「避難訓練は両方行う」とした。あの日、同校では全員が高台に避難して助かったが、もともと高い津波が来たら逃げ場はなかったという。命を守るためにはどうすればよいか、みなで考える学びの部屋となっている。

現代フランスを代表する作家ボルタンスキー氏の遺作「メモリアル」も目を引

く。同氏は震災後に三陸海岸を歩き、失われた命や人生、自然に思いを巡らせて設計図を描いた。21年に急逝したが、設計図を基に完成された貴重な作品をゆつくり鑑賞できる。

被災校舎で教訓発信 「目に見える証し」

南三陸町の伝承館がある志津川からBRTに揺られて北へ約1時間。陸前階上（はしかみ）には、気仙沼市の東日本大震災遺構・伝承館がある。気仙沼向洋高校の旧校舎を活用



壁が無残にも削り取られた気仙沼市の東日本大震災遺構・伝承館



たくさんのがれきや車が流れてきた旧校舎

は避難所へ逃げ、教職員ら25人は屋上に退避して無事だった。学校が遺構として残されたのは「全員が助かり、地元の人から残そうと声があがったから」という。南三陸の防災対策庁舎を残したのとは異なる事情に、震災遺構に対する被災者の複雑な思いを垣間見た気がした。

「伝承ロード」を展開 ネットワーク化で学びや備えを

被災地では震災後、教訓を伝えるための施設が相次いでつくられるようになった。復興庁が13年、1市町村に1カ所の震災遺構の保存支援を決め、その動きは加速する。東北4県と仙台市、東北地方整備局が「震災伝承ネットワーク協議会」を設立し、施設登録やマップ作り、案内標識の整備をした。

「目に見える証し」としてそこに建つ。伝承館は震災時の映像が上映されるシアターのほか、災害被害と復興の歩みを記録した写真や映像が見られる展示室がある。

津波とその後の大規模火災で気仙沼市は1143人が亡くなり、行方不明者は212人に上った。同校では、当時残っていた生徒約170人

さらに、産学官民が連携して設立した「3・11伝承ロード推進機構」が、施設と施設をつなぐ「3・11伝承ロード」を打ち出し、修学旅行や企業向けの企画・研修を展開する。震災の教訓が理解でき、防災に貢献する▽利便性がよく、語り部が配置されているなど一定の条件を満たした震災伝承施設（第3分類）は昨

年10月で計61件を数える。

南三陸町と気仙沼とは別に、私も昨秋に同機構の企画で、宮城県内の伝承施設を巡った。津波で基礎部分の杭が引き抜かれ、横倒しになった「旧女川交番」（女川町）は津波の力のすごさを余すことなく示していた。

レールがうねった旧野蒜駅プラットホーム周辺（東松島市）を見て当時の話を聞くと、災害の激しさと、とっさの判断や行動が生死を分けることを実感する。



津波で基礎部分の杭が抜け、横倒しになった旧女川交番



地震や津波で線路が曲がった旧野蒜駅プラットホーム

人防も連携を模索 交流深める大切さ強調

28年前に阪神・淡路大震災を体験し、防災、減災を世界に発信しようと設立された「人と防災未来センター」（神戸市中央区）はどう見ているだろうか。企画ディレクターの平林英二さん（57）は、「災害伝承ミュージアム」のネットワーク化を目指し、マップ作りや施設による取り組みの報告会を開いている。

伝承施設は規模の大小や資金力の差など千差万別だが、経験を伝えなければという使命感は共通だ。「災害の種類や経験は違っても、根この部分は同じ。時間がたてば次の災害に備えるために何ができるかが大事になる。手を取り合って行動する方が力になる」と施設間で交流を深める大切さを強調している。

ふるさとを語る

日本の縮図と言われる兵庫県は、多彩な人材を輩出しています。今回は、前・公正取引委員会委員長で弁護士の杉本和行さんに、お話を伺いました。

弁護士

杉本 和行さん

〈プロフィール〉

1950年、兵庫県姫路市生まれ。県立姫路西高等学校卒。東京大学法学部卒。
1974年4月、大蔵省（現・財務省）に入省。主に主計局を歩む。2008年7月、財務省事務次官に就任。2009年7月退官。その後、東京大学公共政策大学院教授、みずほ総合研究所理事長など歴任。
2013年3月、公正取引委員会委員長に就任。2020年9月まで勤める。
2020年10月からTMI総合法律事務所顧問弁護士。

■ふるさとの誇り、姫路城

出身は姫路市で、旧市内の船場小学校区になります。小さい頃からずっと姫路城を仰ぎ見て育ちました。

小学校に入る頃、姫路城の昭和の大修理があり、お城は建築資材ですっぽり覆われていました。小学校の間は、ずっと姫路城は幌を被っていましたね。8年かかった修理が終わって、新しい姫路城が現れた時は、すばらしく立派できれいだなと感動した覚えがあります。平成の大修理は、壁が白すぎるという印象がありますが、昭和の大修理

はもう少し落ち着いた白色だったという記憶があります。

姫路城はやはり姫路の象徴で誇りです。凜としていて、いつも励まされてきました。

■高校時代、甲子園のマウンドに？

高校時代に甲子園のマウンドに上がったことがあるんですよ。

姫路西高校の野球部は、だいたい初戦か二回戦で敗退していましたが、その時は三回戦か四回戦まで進みました。

そこで何回も勝つてすごいから、みんなで甲子園に応援に行こうとなりました。当時は、予選の試合を甲子園でもやっていました。ただ、姫路西高校は弱小校なので応援団がありませんでした。私は生徒会長をしていて、急遽応援団を組織し、高校をあげて甲子園に応援に行きました。

それで、県高野連の応援団表彰があったのですが、その年はこれまでに受賞したことがない学校を表彰するという方針になり、たまたまわが姫路西高校が応援団賞をもらうことになりました。誰が表彰を受けに行くかという



ことになりました。応援団長は俺が出ると言いましたが、そこは生徒会長の権限で私が行くと。

それで甲子園のマウンドにあがって、応援団賞の表彰を受けました。関西は阪神タイガースファンのトラキチが多いので、この話が相当の自慢話になります。ただし、実はまやかしですが（笑）

■故郷をはなれて

大学は東京大学を受験する予定でしたが、安田講堂事件があり、その年の入試が中止になったので、京都大学を



受験し、入学しました。学生紛争が激

しい頃で、京都大学での入学式があったという間に粉砕され、キャンパスにバリケードが作られ、一年近く授業がありませんでした。それで、東京大学を受け直して、翌年東京大学に入りました。

東京大学に行くと言内は完全に静まり返ってしまいましたね。学生達も静かになって、勉強しなきゃという感じでした。こんなに簡単になるのかと思っただ記憶があります。

周りの多くの学生が、司法試験や公務員試験の勉強をしていました。私も触発されて勉強し、在学中に公務員試験と司法試験とに合格しました。

公務員を選択したのは、世の中全般を見渡しているんな仕事をしたという気持ちがあったからです。弁護士だと紛争解決という個別の案件処理が仕事になります。大蔵省なら世の中全般をみて、仕事に携われると思い、入省しました。

■印象に残った仕事

大蔵省・財務省でも多くの仕事をさせていただきましたが、公正取引委員会委員長に就任した時の仕事が印象に残ってい

ます。

なぜ談合・カルテルがいけないかと言うと、生産者側は本来、消費者側と対等に対峙しないといけない。それなのに、自分たちだけで結託して、消費者に高い価格を押し付けることがフェアじゃないからです。ただ、公正取引委員会の仕事は、談合・カルテルを取り締まるだけではありません。世の中に公正さ・フェアネスを取り戻すことが仕事です。

例えば、SMA Pのお三方がジャニーズ事務所を辞められたとき、公正取引委員会は、「辞めた三人の活動の自由が妨げられていないか」、「この三人を使うとよくないとの圧力につながるようなことがやられていないか」という趣旨で、ジャニーズ事務所に注意をしました。独立した人が自由に働ける環境を阻害するということは、世の中の公正さを害することになるからです。

「公正取引委員会は身近な活動についても、もの申す」ということで、世の中の反応は概して好意的であったと思っています。

「コンビニオーナーに24時間営業を強いること」、「親会社が下請企業相手に買ったたくこと」、「巨大プラットフォーマーによる不公正な行為」など

不公正なことを改めてくださいということ、やってきました。やりがいがあったと思っています。

「独占禁止法」は、「フェアプレー法」に名前を変えたら、公正取引委員会の仕事内容が分かり易く伝わるのではないかと思います。市場支配力があるからといって、取引相手に不公正な取引条件を無理矢理押し付けるのは、フェアプレーに反するのでダメですよ、と言うことです。

■県人会の皆さまへ

兵庫県は日本の縮図だと言われています。日本海と瀬戸内海があつて、山地や工業地帯もあります。農業も漁業もあり、都市部も地方もあります。日本はバブル崩壊後、ずっと元気がありません。それは内向き思考になってきたからだと思います。日本が元気を出すために、今こそ将来を切り開くため、マインドチェンジをしてチャレンジをしていくタイミングだと思います。日本の縮図である兵庫県が元気を出せば、日本全体も自ずと元気が出てくると思います。先ずは前向き思考にマインドチェンジして兵庫県を盛り上げましょう。



令和5年 齋藤知事 新春メッセージ
躍動する兵庫、新時代への挑戦

新年あけましておめでとうございます。

新型コロナウイルス感染症が広がりを見せてから三年が経過しました。これまでの経験と教訓を活かしながら、感染防止対策と社会経済活動を両立させるウィズコロナの時代に入ったと言えるでしょう。一方、混迷するウクライナ情勢等を背景にした物価高騰や円安が、私たちの暮らしに大きな影響を及ぼしています。

こうした変化の大きな時代だからこそ、受身になることなく、新たな挑戦を起すことが大切ではないでしょうか。令和五年は「躍動する兵庫」の実現に向け、果敢にチャレンジする年にしたいと思います。

その一つは、新たな産業活力の創出です。中小企業やスタートアップが持っている既存の技術と地域課題とのマッチングを広げ、新たなイノベーションを生み出します。また、水素エネルギーの活用や中小企業のCO₂排出量削減の支援強化など、脱炭素社会に向けた取組を加速させます。ドローンや空飛ぶクルマなどの次世代モビリティの社会実装にも挑みます。

また、兵庫が関西と瀬戸内の結節点にあるという好立地を活かし、両エリアをつなぐ大交流圏の形成をめざします。大阪・関西万博が開催される二〇二五年には、瀬戸内国際芸術祭も開催される予定です。県内各地をパビリオンに見立てて誘客する「フィールドパビリオン」を核に、関西圏域とは万博に関連した連携事業を、瀬戸内圏域とは芸術・文化等をテーマにした連携事業を行えるよう、着実に準備を進めていきます。

安全・安心の基盤を強化します。頻発化・激甚化する自然災害に備える安全な県土づくりを進めるとともに、安心して子育てできる環境づくり、ヤングケアラーや課題を抱える妊産婦など社会で孤立・孤独化して

いる方への支援を充実します。さらに、若者の学びの場も充実させます。県立高校等において、魅力・特色あるカリキュラムの充実やICT化を進めることに加え、生徒ファーストの視点で、老朽化が進む学校の施設・設備や部活動の用具・備品等を改善します。中高生からのアントレプレナーシップ（起業家精神）教育も推進し、課題解決に主体的に取り組む力を伸ばします。

県政の推進にあたって、今年もいつも大切にする姿勢は、現場主義の徹底と対話の重視です。私自身、引き続き積極的に県内各地域に足を運び、医療や交通、観光、教育など様々な課題について県民の皆さまと対話をし、施策につなげていきます。

皆さまのご理解とご協力を賜りますよう、よろしくお願いいたします。



齋藤元彦

令和4年(2022年)の県政ダイジェスト(主な出来事)

PICK UP トピックス

3/12 播磨自動車道開通



NEXCO 西日本提供

4/28 ウクライナ避難民支援



5/1 はりま姫路総合医療センター開院



6/1 特定妊婦等自立支援事業



7/1~9/30 兵庫 DC プレキャンペーン



- | | |
|----|---|
| 1月 | 5日 ● あるくと大運動会開会宣言式&キックオフミーティング |
| | 14日 ● 学生未来会議(第2回・関西学院大学) |
| | 27日 ○ まん延防止等重点措置(4回目)(~3/21) |
| | 28日 ○ 自宅療養者等相談支援センター・保健所業務支援室設置 |
| 2月 | 10日 ○ 新型コロナウイルス感染症 第6波 最多新規感染者 6,562人 |
| | 11日 ● 雪害被害状況視察(朝来・養父) |
| | 15日 ● ケアラー支援に関する検討委員会(第4回) |
| | 17日 ● 県立特別支援学校における教育環境整備方針策定 |
| 3月 | 3日 ● ひょうごビジョン 2050 策定 |
| | 10日 ● ケアラー・ヤングケアラー支援推進方策手交式 |
| | 12日 ● 播磨自動車道(播磨新宮 IC~宍粟 JCT 間)開通 |
| | 22日 ○ ひょうごを旅しようキャンペーン・プラス再開(県民割) |
| | 29日 ● 兵庫県地球温暖化対策推進計画改定 |
| 4月 | 1日 ● 本庁 12 部体制スタート
● 空家活用特区条例施行 |
| | 27日 ● 人と防災未来センター開設 20 周年
● JR ローカル線維持・利用促進検討協議会設置 |
| | 28日 ● ウクライナ支援 公民連携プラットフォーム開設 |
| | 1日 ● 県立はりま姫路総合医療センター(通称はり姫)開院 |
| 5月 | 10日 ● 公民連携 SDGs 普及に向けたプロギング |
| | 23日 ● 兵庫県域の大阪湾ベイエリア活性化推進協議会設置 |
| | 28日 ● 千苅ダム治水活用工事竣工式 |
| | 1日 ● 特定妊婦等居場所確保・自立支援事業の開始
● ヤングケアラー・若者ケアラー相談窓口設置
○ ひょうごを旅しようキャンペーン・プラス拡大(ブロック割) |
| 6月 | 3日 ● 阪神・淡路大震災から 1 万日目 |
| | 15日 ● 医療的ケア児支援センター開設 |
| | 17日 ● ワークेशन知事室 in 北播磨(第2回)※日帰り |
| | 1日 ● 兵庫 DC プレキャンペーン開催(~9/30)
「兵庫テロワール旅 ー私の感動、その先へ。ー」 |
| 7月 | 7日 ○ 後遺症相談窓口設置 |
| | 12日 ● ひょうごプレミアム芸術デー |
| | 18日 ● 大阪・関西万博 1000 日前記念シンポジウム |
| | 22日 ○ 病床フェーズ V「感染拡大特別期」 |
| | 26日 ● ひょうご水素・脱炭素社会推進本部設置 |

- 8月
- 5日 ○ 抗原検査キット送付と自主療養制度開始
 - 8日 ○ 夜間保健所支援センター設置(～9/30)
 - 11日 ○ 新型コロナウイルス感染症 第7波 最多新規感染者 12,376人
 - 23日 ● 神戸ビーフの輸出拡大への取組強化
 - 24日 ● HYOOTECH イベント「プロジェクト」実証事業開始
 - 29日 ● 携帯電話事業者との業務連携協定締結



- 9月
- 1日 ● 国際フロンティア産業メッセ 2022 の開催 (第1回ドローンサミット同時開催)
 - 3日 ● L G B T等性的少数者に関する専門相談窓口開設
 - 5日 ● ワークーション知事室 in 丹波(第3回)(～6日)
 - 16日 ● ヤングケアラー・若者ケアラーへの理解を深めるシンポジウム
 - 18日 ● 関西3空港懇談会による神戸空港国際化合意
 - 20日 ● 三井住友銀行 企業版ふるさと納税 3.5億円
 - 25日 ○ 新型コロナウイルス感染症 県内累計感染者 100万人超
 - 26日 ○ 発生届対象限定化・陽性者登録支援センター設置



- 10月
- 3日 ● 不妊治療促進のための県民シンポジウム
 - 5日 ● 「わたし」からアクション共同宣言
 - 11日 ● 課題を抱える妊産婦応援プロジェクト始動
 - ひょうごを旅しようキャンペーン・ワイド 開始(全国旅行支援)
 - 16日 ○ 県接種会場におけるファイザー社ワクチン接種開始
 - 22日 ● ぼうさいこくたい 2022(～23日)
 - 23日 ● HYOGO eスポーツフェスタ in 城崎温泉
 - 25日 ○ ユニバーサル中和抗体開発
 - 28日 ● ひょうご小野産産業団地事業予定者決定
 - 31日 ● 第1回県・市長会・町村会政策懇話会



- 11月
- 1日 ○ 各種相談窓口の多言語対応開始
 - 陽性者登録支援センターの機能強化 (自主療養登録センターと統合)
 - 12日 ● 第41回全国豊かな海づくり大会兵庫大会 ～御食国ひょうご～(～13日)
 - 20日 ● 第10回神戸マラソン
 - 24日 ● SDGs 公民共創プロジェクト始動
 - 25日 ● ワークーション知事室 in 但馬(第4回)(～26日)
 - 28日 ● 播磨臨海地域道路ルート手交式
 - 29日 ● のじぎくの塔・島守の塔慰霊祭 兵庫・沖縄友愛提携50周年記念植樹



- 12月
- 19日 ● フィギュアスケート三原舞依選手へ感謝状贈呈
 - 20日 ● (株)アシックスとの包括連携協定締結
 - 22日 ● 災害援護資金にかかる知事・4市長による面談



(○：新型コロナウイルス感染症対策)

令和5年トピックス

◎ひょうご・こうべ女性活躍推進 ミモザフォーラム

県内企業の女性活躍を促進するための制度として、令和4年11月に「ひょうご・こうべ女性活躍推進企業（ミモザ企業）認定制度」を神戸市と共同で創設しました。働く場における女性活躍の推進に向け、男女ともに働きやすい職場環境づくりや、女性の登用・定着促進等に積極的に取り組んでいる企業等を設定します。

令和5年3月には企業・団体、大学生、県民等が一堂に会し、認定企業の具体的な取組事例などを共有し、積極的なPRと更なる県内企業への機運醸成を図るフォーラムを開催します。

【フォーラム（予定）】

開催時期：令和5年3月 ※国際女性デー（3月8日）

開催場所：兵庫県公館

参加者：企業、団体、大学生、県民等（100名程度）

内容(予定)：①プラチナミモザ企業・ミモザ企業 認定式

②基調講演

③プラチナミモザ企業・ミモザ企業による事例発表

④トークセッション

⑤ミモザ企業のパネル展示 等



ひょうご・こうべ
女性活躍推進認定
ミモザ企業

【認定マーク】

※ミモザ企業とは
ミモザは国連が定めた「国際女性デー（3月8日）」のシンボル。女性が活躍する職場づくりに積極的に取り組む企業を「ミモザ企業」とネーミング。

◎県立丹波の森公苑のリニューアルオープン

丹波の森公苑は、平成8年の開園以降、丹波地域の生活創造拠点として、県民の豊かな生活を創造する主体的な活動を支援するとともに、ホールやテニスコートなど、幅広い年代にまたがる県民の余暇活動の場としても親しまれてきました。

このたび、開園から25年以上が経過し、建物・設備の長寿命化・ホールの耐震化・テニスコートの全面改修やアトリエの機能変更を伴う改修（コワーキングスペースへの変更）など大規模改修工事を実施し、令和5年4月にリニューアルオープンする予定です。あわせて、リニューアル後の丹波の森公苑を広く県民に周知し、さらなる利用促進を図るため、記念イベントを開催します。

【リニューアルオープン記念イベント（予定）】

開催時期：令和5年度に年間を通じて開催

内容(予定)：①ホールを活用した記念コンサート

②テニス教室

③新設コワーキングスペースの体験利用及び公苑全体イベント

④各種団体による交流イベント 等



丹波の森公苑外観

◎兵庫県立歴史博物館のリニューアルオープン

特別史跡・姫路城跡内に昭和58年に開館した当館は、「ひょうごの未来へのかけはしとなる博物館」を目指し、施設の長寿命化と魅力向上を図るため、令和3年9月より休館し、施設・設備大規模改修、及び既存の展示施設を活かした常設展示の更新を進めており、開館40周年の節目を迎える令和5年4月にリニューアルオープンします。

規模 等：延べ床面積：7,585㎡（地下1階地上2階建）

主な建物及び諸室：展示室、収蔵庫、ライブラリー、シアター、講堂、多目的ルーム

【施設・設備大規模改修の概要】

故丹下健三氏が基本設計を行った建物を活かし、施設・設備の長寿命化や自然災害対策、省エネルギー化を図り、文化財の収蔵公開に適した環境の改善を行うとともに、ユニバーサルデザインによるバリアフリー化を進めるため、建築、電気設備、機械設備の大規模改修工事を実施



歴史博物館外観

神戸市

市の広報物をぜんぶ制作／
チエック／管理!?
「クリエイティブ・ユニット」発足

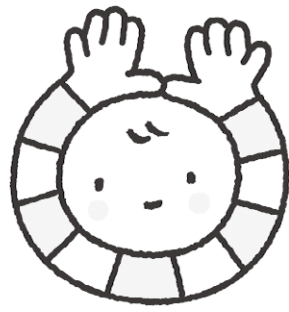

こどもっと
KOBE

神戸市は、施策の立案やまちの課題解決だけでなく、広報でデザインの観点を取り入れる仕組み「クリエイティブ・ユニット」をつくりました。

デザイン／映像／コピーの専門家や、ライティングやSNS戦略に優れた人材が市長室広報戦略部に集結。主な役割は、職員向けのデザイン／映像制作研修、施策全般の協議、そして広報物の制作です。神戸市の子育てブランディングやロゴ開発、神戸のSDGs、都心再整備、里山や茅葺きなど山間部の魅力発信強化などをつぎつぎと展開。各分野の専門家と職員が協同して「伝えたいひとに伝える」ことを目指します。

図 市長室広報戦略部
TEL 078-322-0126
FAX 078-322-6007

尼崎市

尼崎市内産野菜「あまやさい」
ブランド化への取組み



尼崎市は地域の約2% (83 ha) が農地で、260戸の農家が農業を営んでいます。令和元年度から市内産の野菜を、「あまやさい」がさきで生産された「やさしい」、略して「あまやさい」としてブランド化し、ロゴ入りエコバックの配布や「あまやさい」の直売を行っています。さらに、本市伝統野菜の尼蒔（あまいも）、一寸ソラマメ、田能の里芋などを使った加工食品も好評販売中です。本市の農家が心を込めて作った安心・安全な新鮮野菜をぜひ応援してください。YouTubeでも本市農業の魅力を動画で配信中です。



▲尼崎市農業PR動画
～農業を支える人々～

図 経済環境局 経済部 農政課
TEL 06-6489-6542
FAX 06-6489-6790

伊丹市

魅力発信スポットの紹介
酒と文化の薫るまち
「市立伊丹ミュージアム」



▲市立伊丹ミュージアム

I'M 市立伊丹ミュージアム
Itami City Museum of Art, History and Culture



図 都市活力部まち資源室文化振興課
TEL 072-784-8043
FAX 072-784-8048

清酒発祥の地・伊丹の中心市街地で、現存する国内最古の酒蔵を有する国指定重要文化財「旧岡田家住宅」や県指定有形文化財「旧石橋家住宅」、美術館、工芸センター、柿衛文庫が集まる文化ゾーンに博物館を機能移転し、歴史・文化・芸術の総合的な発信拠点「市立伊丹ミュージアム」として、令和4年4月リニューアルオープンしました。

「酒と文化の薫るまち」を基本テーマに美術・工芸・俳諧・歴史と多彩な分野の展示や講座など幅広い世代に多様な学びと体験を提供しています。また、多彩な芸術文化を市内外に広く発信し、芸術文化を通して「人」と「まち」をつなげる活動を行っています。



▲【取り組み事例】道路損傷状況への自動車走行データを活用した実証実験



▲ポータルサイト

図 スマートシティ推進課
TEL 079-559-5096
FAX 079-563-1366

人口減少やポストコロナ時代の新たな日常への移行など、地域課題の解決にはデジタル活用が重要な手段です。三田市は、デジタル技術やデータの利活用により様々な課題を解決するため、令和4年4月に「さんだ里山スマートシティ構想」を策定し、「市民一人ひとりが幸せを実感しながら住み続けられる三田」を目指しています。現在、スマートシティの実現に向けて、企業や団体、大学等が参加する「さんだ里山スマートシティ官民共創プラットフォーム」の会員企業と実証実験を行うなどの取り組みを進めています。プラットフォームへの参加も広く募集しています。



三田市

デジタル活用で課題解決！
さんだ里山スマートシティ

加古川市

加古川市ふるさと納税

返礼品をご紹介!!



加古川市を代表する産業である「加古川の靴下」や、「神戸ビーフ」「加古川和牛」をはじめとした牛肉の返礼品など、500品目以上のなかからお選びいただける加古川市のふるさと納税。

最近では、インテリアミラー、洋服ブラシや革製品などの職人技を生かした返礼品や、「鶯ボール」、「明日香の珈琲&かつめしセット」など、ふるさとを懐かしく楽しんでいただけるよう、加古川市内の様々な事業者とコラボレーションした返礼品をご用意しています。

返礼品はこれからもまだまだ追加を予定していますので、ぜひ皆様からの心あたたまるご寄附をお待ちしております。



▲加古川市
ふるさと納税のご案内

図 産業経済部 産業振興課
TEL 079-424-2190
FAX 079-424-2180

加東市

加東バスターミナル、
にぎわい交流施設オープン!

令和4年10月、よしろシヨッピンングパーク Bio の南側に加東バスターミナル、パークアンドライド駐車場、にぎわい交流施設（愛称「halk（ハルク）」がオープンしました。



加東バスターミナルは、姫路・明石・三宮からの直通の路線バスなどが乗り入れ、都市部から加東市へのアクセスが非常に便利です。

隣接するhalkには、来訪者が気軽に交流し、くつろげる待合交流ラウンジのほか、本格的な手打ちうどんやスペシャルティコーヒーを楽しめるテナントがあります。また、イベントも随時開催予定です。

近くにお越しの際は、ぜひ、お立ち寄りください!



▲halkホームページ

図 まちづくり政策部まちづくり創造課
TEL 0795-43-0529
FAX 0795-42-5633
E-mail machikassei@city.kato.lg.jp

多可町

大勢投手が多可町

ふるさと親善大使に就任

多可町出身で読売巨人軍所属の大勢投手（翁田大勢さん）が、昨年12月18日に「多可町ふるさと親善大使」に就任されました。

ふるさと親善大使として、多可町のPRと、町が実施する各種行事への参加など今後さまざまな場面で協力していただきます。



ふるさと納税はぜひ多可町へ！

多可町では、特産「播州百日どり」をはじめ、「播州地卵」「神戸ビーフ」、おいしいお米や野菜などさまざまな返礼品を揃えています。また、加西市とのコラボ「播州百日どり」とアラジン人気調理家電「セット」など新商品も続々！
ぜひ、ふるさと納税は多可町へ！



図 企画秘書課
TEL 0795-32-2381
FAX 0795-32-2349

姫路市

姫路城が世界遺産登録

30周年を迎えます



姫路城 世界遺産登録

30周年記念

姫路城が奈良の法隆寺地域の仏教建造物とともにわが国初の世界遺産として登録され、令和5年12月11日に30周年を迎えます。

世界に誇る価値を有する姫路城について、広く市民の皆さまや国内外からの観光客に関心を持っていただくとともに、地元団体や関係機関が丸となって行う遺産地域の保全管理・活用をより一層進めていくことを国内外にアピールし、観光誘客を目指すため、30周年を祝う記念事業を、令和4年12月から令和6年3月まで全市を挙げて展開します。
年間を通じて、市内各所において、イベント等を行いますので、この機会にぜひ姫路市にお越しください。



図 観光スポーツ局観光文化部観光課
TEL 079-221-2121
FAX 079-221-1527

神河町

この冬、ウィンタースポーツを始めるなら兵庫県の峰山高原！

この冬6年目になる

峰山高原リゾートホワイトピーク。道具がなくとも完全に手ぶらで楽しめるレンタルセットがあるのが初心者の方にオススメです。

JR播但線の寺前駅からスキー場まで直通バスが運行しているので雪道が不安な人も安心してお越しいただけます。また、スキー場のレストランや周辺の露店では様々なランチメニューが充実しています。峰山高原でしか食べられないラーメンやスキー場では珍しいピザ、地元のブランド卵を使用した峰山高原プリンなど様々なジャンルのグルメが、盛りだくさんです。



図 峰山高原リゾートホワイトピーク
TEL 0790-34-1900



ンやインスタグラム等を通じてPRしてまいりますので、是非、「和のまち太子」のおすすりスポットや催し、特産品などをチェックしてみてください。

太子町公式 SNS



友だち募集中

▲町公式ライン・インスタグラムQRコード



follow me!!



● 総務部企画政策課
TEL 079-277-5998
FAX 079-276-3892

太子町

「和のまち 太子」

新たな100年への第1歩



▲R4.11 町指定文化財のお幡入れ・法伝哉

行政・地域・住民が一体となり、歴史と伝統ある本町の次世代を見据えた新たな「和のまち 太子」の創造に取り組んでいます。

聖徳太子ゆかりの地として、様々な歴史や文化遺産をはじめ、風景・イベントなどを町公式ライ

昨年、聖徳太子没後1400年を迎えた太子町にとりまして、本年は、新たな100年への第1歩を踏み出すスタートの年となります。依然として影響が残るコロナ禍ですが、聖徳太子の「和を以て貴しとなす」の精神の下、

地方への移住を促進する「地域おこし協力隊」。豊岡市では現在47人の協力隊員が活動しています。1自治体あたり隊員の平均人数は5.5人（令和3年度）であり、豊岡市の隊員数は全国トップクラスです。

協力隊は、麦わら細工など伝統技術の継承、農作物の販路開拓、子どもの居場所づくりなど、さまざまな分野・内容で活躍しています。

移住マッチングサービス「SMOUT」が人気移住先を選ぶ「SMOUT移住アワード」では、2020年に全国1位、21年は3位に選ばれました。移住に関心のある方は、SMOUTや、市移住ポータルサイト「飛んでるローカル豊岡」をのぞいてみてください。



▲移住定住ポータルサイト「飛んでるローカル豊岡」

● 環境経済課定住促進係
TEL 0796-21-9096
FAX 0796-22-3872

豊岡市

「地域おこし協力隊」が

選ぶまち



▲活躍する協力隊員の皆さん

香美町

香美町の魅力が詰まった

ウェブアプリ「kami_tabi」

Kami_tabi

香美町公式観光アプリ「kami_tabi」では、町内の観光スポット、グルメ、宿泊、体験型施設、温泉など、ジャンルごとにオススメ情報を随時発信しています。また、「海」「山」「里」や、四季、エリアなど、様々なカテゴリーから知りたい情報をワンタップで検索、気になるページはお気に入り登録いつでも閲覧可能です。香美町に行ってみたい！でも、何もプランが決まっていない...という方は、アプリ内の「イチオシkami旅」「kami_tabiストーリー」なども参考にしてみてください。魅力的で充実した旅になること間違いなしです！



▲スマートフォンからのアクセスはこちら
（※『ホーム画面に追加』をしてご利用ください）
※パソコンからも閲覧可能です<https://kami-tabijp/>



● 観光商工課
TEL 0796-36-3355
FAX 0796-36-3809

丹波市

《重点》道の駅丹波おばあちゃん
の里が観光の拠点に！



市の玄関口にある「道の駅丹波おばあちゃん」の里は、地域の野菜や特産品を販売する物産館の売場を2倍に拡張したほか、子育て支援のため恐竜をモチーフにした大型遊具を2基増設するなど、再整備を行い、令和

4年3月にリニューアルオープンしました。

リニューアルに合わせて道の駅から市内を周遊していただくためのパンフレットを製作し、観光の拠点化を図っています。令和4年度上半期の入込客数は前年度から1.5倍、売上額は1.6倍と、市内外の多くの皆様に利用いただいています。令和4年度には2期工事として親子トイレを新設、既存トイレを改修します。
新しくなった道の駅丹波おばあちゃんの里にぜひお越しください。



図 産業経済部 観光課
TEL 0795-88-5115
FAX 0795-74-3005

淡路市

野島断層
世界の「地質遺産100選」に選出

10月28日、スペインで開催された国際地質科学連合の大会で、野島断層(小倉)が世界中の高い国際的価値を持つ地質遺産の中から、世界最初の「第1回世界の地質遺産100選」に選ばれました。

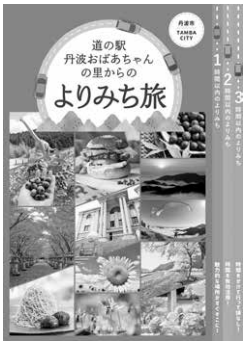

野島断層は、兵庫県南部地震で現れた地表のずれで、上下ずれ、横ずれ、分岐断層、地割れなど、さまざまな断層変位が200mを超える範囲で明瞭に観察でき、断層運動に伴う地表の典型的な変形を学習できます。さらに、



▲北淡震災記念公園内にある断層の様子

断層変位による道路や建物などの人工構造物の破壊や特徴も観察でき、こうした点が、「構造運動」や「地形学と活動的な地質過程」として、評価されました。

図 教育部社会教育課
TEL 0799-64-2520
FAX 0799-64-2566



『ひょうご五国 広がる五縁(ごえん)』

東京兵庫県人会の秋の恒例行事「総会・交流会」。今年度は、11月21日(月)17時30分から、品川プリンスホテルで開催しました。

今年度も新型コロナウイルス感染症対策を講じながらの開催となりましたが、会場には、会員をはじめ兵庫県に縁のある方々や出展者など総勢約300名が集い、県内若手起業家PRという新たなプログラムも加わり、盛会のうちに終わることができました。

講演会

「業務スーパー」

創業者で、現在は、地域活性とクリーンエネルギーの融合を掲げ、地熱開



発など新たな事業を展開されている
「株町おこしエネルギー」代表取締役
会長兼社長 沼田昭二さんに
「業務スーパー」と地熱開発における
成功の軌跡」をテーマにご講演いた
だきました。

概要

高校卒業後、神戸三越で1年半働いた後、軍資金10万円で中古の軽トラックに乗って布団カバーを販売。

その後、食品の行商に取り組み、スーパーマーケットを運営しました。

1990年頃から、それまで急成長していた「ダイエー」の勢いに陰りが見え始めました。「これからは商品を作り、売る時代」と考え、ウォルマートやコストコなど海外企業とビジネスで関わる中で、「ロス・無駄・非効率を徹底的に排除する」ことを学びました。お客さんに安全安心な食品を提供するため、添加物なしで水分活性等の問題を考えると「冷凍」がメインになるのは、自明の理であり、商品の陳列方法など試行錯誤し、店頭の冷凍ケースも自社設計するなど業務効率を追求しま

した。

2000年3月に業務スーパー1号店を開業し、徹底した効率化と日々研究を重ね、今年10月27日にはお陰様で1,000店舗を達成することができました。

私が、31歳でスーパーを開業した事もあり、息子が31歳の時、2012年に株神戸物産の社長を引き継ぎました。

私の中で、日本の食料とエネルギー自給率アップへの思いが強くなりました。資源のない国の貿易赤字の大きな要因は化石燃料の輸入にあります。

近年、国の買取保証や補助金の後押しもあり、太陽光発電設備が急速に普及しましたが、場所によっては、パネル設置のための森林伐採など自然破壊もありました。

日本は、アメリカ、インドネシアに次ぐ世界第3位の地熱資源国です。地熱発電は、CO₂をほとんど排出しないうえ、天候にも影響されずに止まることもない。日本の24時間安定エネルギーになると考えました。

しかし、地熱発電所は地表探査から運転開始まで10年以上を要し、莫大なコストがかかります。そこで、掘削機や汽水分離器を自社で開発し効率化を図り、運転開始までの期間を5年以下にして、大幅に時間と費用を削減。発電所の設計の標準化な

どでパッケージを作り、開発を容易にすることでフランチャイズ化を図っています。

掘削技術者の高齢化が課題であり、北海道白糠町に日本で唯一の掘削技術専門学校を開校し、人材育成・技術の継承も行っています。そして、地熱発電の熱水を活用したオニテナガエビやヤマトシジミの養殖、南国フルーツや野菜の栽培など地域活性とエネルギーの融合に取り組みんでいます。

また、耕作放棄地の農地再生にも取り組んでいます。耕作放棄地に生えている「くまざさ」を食べることができ馬(道産子)の繁殖・育成を一元管理で行い、既に1000ha以上を農地に再生しました。1000haの農地があれば、計算上はカロリーベースで約6万人の食料を賄うことができます。

私には孫が5人います。少子高齢化の中、海外からの食料や化石燃料の輸入に頼っている日本の現状を考えると「このままでいいのか。この美しい国を安全な形で次世代の子ども達に繋ぎたい。」その一心で取り組んでいます。微力ではありますが、自分ができること、信じることは全力でやり遂げたいと思います。皆様もご支援のほどよろしく願います。

県内若手起業家PR

県内で活躍されている若手起業家より各社事業について紹介いただきました。

◆(株)オシンテック

代表取締役 小田真人

世界の政府や国連等の公開情報を戦略に活かす「Rule Watcher」を開発。ユネスコ国際AI研究センターより、Global Top 100に選定。新技術を使いこなす人材を育成する「探究インテリジェンスセンター」でインテリジェンス経営を推進。



◆サグリ(株)

代表取締役CEO 坪井俊輔

衛星データ、AIを使って耕作放棄地や作付作物の判別など行う。また土壌分析によるCO₂削減効果も。行政による現地調査の効率化や農家のコスト削減など農地の課題解決に大きく貢献。海外の政府とも連携した事業を展開。



◆(株)With The World

代表取締役社長 五十嵐駿太

国内外の学校をオンラインで繋ぎ、ディスカッションする事業を展開し、世界60カ国450校以上の実績。オンライン上の友達と修学旅行等で実際に出会う機会も提供。第二言語での共同学習効果を図るため神戸大学と協働研究を進めている。



総会

《池田会長挨拶》

未だコロナが終息しない中、多くの方々にご出席賜り感謝申し上げます。



先日、県人会ふるさとツアーに参加し、西播磨方面を訪れましたが、初めて訪れた場所も多く、新たな兵庫の魅力に改めて気づかされました。明治4年の廃藩置県では、現在の県域で30を超える県が置かれ、以降の改編を経て、明治9年に概ね現在の県域となりました。このように県内各地で多様な文化、歴史を持つ兵庫県に改めて理解を深めつつ、県人会として何かできないかと考えています。皆様方も引き続きご支援のほどよろしくお願ひします。

《齋藤知事挨拶》

令和3年8月に知事に就任し1年3ヶ月が経過しました。



「躍動する兵庫」の実現に向け、官民連携の取組を進めています。首都圏での兵庫の魅力発信では、アンテナショップに替わる新しい形として、東京ミッドタウン等で「観光と特産品」のプロモーションを展開しています。こうしたPRを推進するうえで、県人会の皆様とのネットワーク構築が大切です。

口コミやSNSでの発信など、草の根の取り組みが、やがて大きな力につながるかと信じています。

兵庫の味覚を発信する「まねきマスタール工房八千代銀座」が令和5年1月にオープンします。足を運んでみてください。加えて、「ふるさとひょうご寄附金」による様々なプロジェクトの推進にもぜひご協力をお願いします。

先ほど若手起業家の皆さんから発表がありました。若い力が兵庫県でもっとチャレンジできる可能性を広げていく、また、社会課題の解決策となり得る兵庫の技術やノウハウを国内外に発信していく、といった面でも、皆様のご協力をお願いします。これからも5年後、10年後を見据えた挑戦を果敢に続けていきます。

《議事》

川崎修幹事長から、議案の「令和3年度事業報告」、「令和4年度事業計画」等の説明があり、お集まりいただいた皆様の拍手によって承認されました。

交流会

コロナ対策のため着座での食事（お弁当）となり、兵庫五国酒造の会から提供いただいた日本酒もふるまわれました。



◆県人会活動報告

「総会・交流会企画委員」の「ののの会」「お酒の会」から活動報告がありました。

◆福引抽選会

豪華賞品の当選者が発表されるたびに歓声と拍手が場内に沸き起こり、盛り上がりも最高潮となりました。久々の再会に、会場内は終始、笑顔と談笑する声に包まれ、非常に賑やかな会となりました。

最後は、川崎幹事長から関係者へ感謝の言葉があり閉会となりました。なお、来年度の（第45回）総会・交流会は令和5年11月14日（火）に開催する予定です。



会場出展者

〈物産物販・展示ブース〉

- メイド・イン・ジャパン・プロジェクト(株) (県観光振興課)
- マイスター工房八千代 ●日本橋室町すもと館

〈PRブース〉

- 県内若手起業家 ●ひょうご観光本部、万博推進課
- 兵庫県立大学事務局 ●芸術文化観光専門職大学
- カムバックひょうご東京センター(県地域振興課)
- 但馬空港推進協議会

令和3年度事業報告・収入支出決算

令和3年度事業報告

1. 幹事会等

種 別	年月日	内 容
常任幹事会	R 3. 9. 8(水)	R2事業・決算報告(案)、R3予算(案)会費の見直し等について協議
	R 3.11. 1(月)	会則改正、役員改選等について協議
	R 4. 2.28(月)	R4事業計画(案)について協議

2. 総会・講演会

場 所	年月日	内 容
品川プリンスホテル	R 3.11.16(火)	総会 会長挨拶、事業報告、役員交代等 講演 山本 絹子 さん((株)ソナG副社長) 挨拶 齋藤 元彦 兵庫県知事 参加者 約300名

3. 会報誌「ふるさとひょうご」

発行回数	発行部数	備 考
年3回	各1,600部	140~142号

4. ふるさとひょうごふれあいセミナー

回	年月日	講 師
第65回	R 3. 5.13(木)	明石 定子 さん (昭和大学病院乳腺外科 教授)

5. のののの会 (中堅・若手会員交流会)

種 別	年月日	内 容
オンライン開催	R 3. 9.17(金)	「リモートで行けたら行くわ! 勉強会」
	R 3.10.30(土)	明石まるごと体験ツアー!

6. 兵庫お酒の会

回	年月日	講 師
オンライン開催	R 3.12. 4(土)	朝来市の魅力&銘酒オンラインツアー

7. 東京宝塚劇場公演鑑賞会

年月日	内 容
R 3.12.14(火)	星組公演 宝塚剣豪秘録『柳生忍法帖』ほか

令和3年度収入支出決算

(収入の部)

(単位:円)

科 目	決算額 (A)	予算額 (B)	増減 (A) - (B)	説 明
会 費	2,084,740	2,448,000	△ 363,260	年会費@3,000/人 (役員@5,000~50,000/人) 次年度分・過年度分含め延べ531人
参 加 費	1,523,742	2,005,000	△ 481,258	○総会交流会 244人 1,048,742 会員事前@4,000×139人=556,000 非会員 @5,000×102人=510,000 学 生 @1,000× 3人= 3,000 注記:祝儀 5,000円、振り込み手数料-25,258 ○東京宝塚劇場観劇会@9,500×50人=475,000
広 告 料	1,550,000	1,500,000	50,000	会報誌広告料
補 助 金	1,000,000	1,000,000	0	(公財)兵庫県市町村振興協会助成金
ふるさとひょうご基金積立取崩	0	1,000,000	△ 1,000,000	
ひょうご倶楽部・東京特別会計取崩	1,000,000	3,000,000	△ 2,000,000	総会・交流会等人的ネットワーク拡大事業へ充当
繰 越 金	3,507,006	3,507,006	0	
雑 収 入	19	1,000	△ 981	預金利息 19
合 計	※1 10,665,507	14,461,006	△ 3,795,499	

(支出の部)

(単位:円)

科 目	決算額 (A)	予算額 (B)	増減 (A) - (B)	説 明
総 会 費	3,975,930	4,275,000	△ 299,070	会場使用料等 3,975,930
会 議 費	51,740	150,000	△ 98,260	幹事会等開催経費
会 報 発 行 費	1,209,351	1,500,000	△ 290,649	年3回発行 各1,600部
郵 送 費	1,178,239	1,500,000	△ 321,761	会報誌、総会案内配送費、郵券購入費等
事 務 局 費	179,583	310,000	△ 130,417	封筒印刷経費、事務用品購入費等
事 業 費	651,715	2,563,000	△ 1,911,285	ふれあいセミナー開催費 175,945 ふるさとツアー実施費 0 のののの会 (中堅・若手会員交流会) 0 兵庫お酒の会 0 東京宝塚劇場観劇会 475,770 同郷会・同窓会交流会実施費 0 各同郷会等参加費 0
ホームページ維持管理経費	113,100	150,000	△ 36,900	回線使用料、レンタルサーバー、セキュリティソフト等
ホームページ改善費	588,420	600,000	△ 11,580	ホームページ更新費用、パソコン購入
東京兵庫県人会ふるさと募金	0	1,000,000	△ 1,000,000	
予 備 費	3,000	2,413,006	△ 2,410,006	過納付返金(年会費) 3,000
合 計	※2 7,951,078	14,461,006	△ 6,509,928	

翌年度繰越金 2,714,429円(※1-※2)

(積立金、基金等)

(単位:円)

科 目	令和2年度末積立額	令和3年度			
		新規積立額	取り崩し額	預金利息	積立額計
ふるさとひょうご基金積立金	3,282,163	0	0	56	3,282,219
ひょうご倶楽部・東京特別会計	39,324,204	0	△ 1,000,000	646	38,324,850

令和4年度事業計画・収入支出予算

令和4年度事業計画

1. 役員会等の開催

内 容
(1) 役員会等の開催 本会の円滑な運営を図るため、適宜、役員会等を開催する。
(2) 常任幹事会の開催 会長が命ずる常務に関することを審議するため、適宜、常任幹事会を開催する。なお、常任幹事会には、必要に応じて幹事の参加を求めることができる。

2. 総会・交流会

場 所	年月日	内 容
品川プリンスホテル	R 4.11.21(月)	・総会 会長挨拶、事業報告等 ・講演 沼田 昭二さん (株)町おこしエネルギー 代表取締役会長兼社長 ((株)神戸物産 元代表取締役会長兼社長) ・県内若手起業家PR

3. 会報誌「ふるさとひょうご」

発行回数	発行部数	備 考
年3回	各1,600部	143~145号

4. ふるさとひょうごふれあいセミナー

回	年月日	講 師
第66回	R 4.10. 5(水)	森 朗さん((株)ウェザーマップ代表取締役社長)
第67回	R 5. 2.16(木)	一石 英一郎さん(国際医療福祉大学病院内科学/予防医学センター 教授)

5. 東京兵庫県人会ふるさとツアー

年月日	行 先
R 4.10 22(土) ~10.23(日)	西播磨地域及び備前(宍粟市)播州一献 蔵元、(佐用町)宿場町 平福、(赤穂市)大石神社、(備前市)旧関谷学校ほか

5. その他

内 容
・「のののの会」(中堅・若手会員交流会)、兵庫お酒の会、東京宝塚劇場公演鑑賞会、首都圏の同郷会・同窓会との意見交換会や連携活動等を実施。 また、県人会ホームページ等による情報発信、新規会員の加入促進など

令和4年度収入支出予算

(収入の部)

(単位：円)

科 目	予算額 (A)	前年度予算額 (B)	増減 (A) - (B)	説 明
会 費	2,713,000	2,448,000	265,000	年会費 (R 4. 3.31時点会員数) @50,000 1人 @30,000 11人 @20,000 1人 @10,000 11人 @5,000 29人 @3,000 686人
参 加 費	3,035,000	2,005,000	1,030,000	総会交流会@6,000×250人 1,500,000 ふれあいセミナー@3,000×60人 180,000 のののの会(中堅・若手会員交流会) @3,000×50人+@5,000×50人 400,000 お酒の会@5,000×40人 200,000 東京宝塚劇場観劇会@9,500×50人 475,000 同郷会同窓会交流会@4,000×70人 280,000
広 告 料	2,500,000	1,500,000	1,000,000	会報誌広告料 1,500,000 総会協賛金(しおり広告) 1,000,000
補 助 金	1,000,000	1,000,000	0	(公財)兵庫県市町村振興協会助成金
ふるさとひょうご基金積立取崩	1,000,000	1,000,000	0	東京兵庫県人会ふるさと募金に充当
ひょうご倶楽部・東京特別会計	1,000,000	3,000,000	△ 2,000,000	総会・交流会等的人的ネットワーク拡大事業へ充当
繰 越 金	2,714,429	3,507,006	△ 792,577	
雑 収 入	1,000	1,000	0	預金利息等
合 計	13,963,429	14,461,006	△ 497,577	

(支出の部)

(単位：円)

科 目	予算額 (A)	前年度予算額 (B)	増減 (A) - (B)	説 明
総 会 費	5,000,000	4,275,000	725,000	会場使用料等 4,800,000 しおり印刷 200,000
会 議 費	150,000	150,000	0	幹事会等開催経費
会 報 発 行 費	1,200,000	1,500,000	△ 300,000	年3回発行 各1,600部
事 務 局 費	1,400,000	1,810,000	△ 410,000	会報誌等郵送料・郵券購入 1,200,000 封筒印刷代、事務用品購入 200,000
事 業 費	3,195,000	2,563,000	632,000	ふれあいセミナー開催費 600,000 ふるさとツアー実施費 300,000 のののの会(中堅・若手会員交流会) 500,000 お酒の会 300,000 東京宝塚劇場観劇会 475,000 同郷会・同窓会交流会実施費 520,000 各同郷会等参加費 500,000
ホームページ維持管理経費	150,000	150,000	0	
ホームページ改善費	200,000	600,000	△ 400,000	県人会ホームページ改修費用
東京兵庫県人会ふるさと募金	1,000,000	1,000,000	0	
予 備 費	1,668,429	2,413,006	△ 744,577	
合 計	13,963,429	14,461,006	△ 497,577	

(積立金、基金等)

(単位：円)

科 目	令和3年度末積立額	令和4年度			
		新規積立額	取り崩し額	預金利息	積立額計
ふるさとひょうご基金積立金	3,282,219	0	△ 1,000,000	0	2,282,219
ひょうご倶楽部・東京 特別会計	38,324,850	0	△ 1,000,000	0	37,324,850

東京兵庫県人会役員等一覧

会 長	(公財)日本道路 交通情報センター	理事長	池田 克彦
副 会 長	(株)産経新聞社	代表取締役会長	飯塚 浩彦
副 会 長	CCCサポート& コンサルティング(株)	代表取締役会長	奥谷 禮子
副 会 長	川崎重工(株)	代表取締役会長	金花 芳則
副 会 長	学校法人 開志専門職大学	学長	北畑 隆生
副 会 長	(株)西武・プリンスホテルズ ワールドワイド	代表取締役社長	小山 正彦
副 会 長	(株)パソナグループ	代表取締役兼 グループ代表兼 社長	南部 靖之
副 会 長	東レ(株)	代表取締役社長	日覺 昭廣
副 会 長	(公社)国土緑化 推進機構	理事長	濱田 純一
副 会 長	元 朝日生命保険(相) 最高顧問		藤田 讓
副 会 長	オリックス(株)	シニア・チェアマン	宮内 義彦
副 会 長	TMI総合法律事務所	顧問	渡部 賢一
監 事	(株)三井住友銀行	公共・金融法人部 副部長	伊藤 史匡
監 事	関東水上郷友会	顧問	坂上 勝朗
名誉顧問	学校法人渡辺学園 東京家政大学	理事長	菅谷 定彦
顧 問	国立研究開発法人 産業技術総合研究所	理事長	石村 和彦
顧 問	四国化工機(株)	代表取締役会長	植田 英雄
顧 問	NPO法人とうきょう ・はっぴーくらぶ	名誉会長	太田 颯衣
顧 問	東京宝塚劇場	支配人	小川 甲子
顧 問	(株)神戸製鋼所	特任顧問	川崎 博也
顧 問	SBIホールディングス(株)	代表取締役 執行役員社長	北尾 吉孝
顧 問	久保井総合法律事務所		久保井 一匡
顧 問	元 (株)リクルート 特別顧問		河野 栄子
顧 問	サントリーホールディングス(株)	代表取締役会長	佐治 信忠
顧 問	(株)三井住友銀行	名誉顧問	高崎 正弘
顧 問	(株)竹中工務店	名誉会長	竹中 統一
顧 問	武庫川女子大学	名誉教授	たつみ 都志
顧 問	(一財)医療経済研究 ・社会保険福祉協会	理事長	辻 哲夫
顧 問	明治大学農学部 生命科学科	教授	長嶋 比呂志
顧 問	川崎商工会議所	名誉顧問	西岡 浩史
顧 問	元 全国浸漬業協会 会長		藤野 慎吾
顧 問	楽天グループ(株)	代表取締役 会長兼社長	三木谷 浩史
顧 問	モリシップラン・オフィス	代表	森島 英一
特別顧問	兵庫県町村会	会長	庵澄 典章

特別顧問	(公財)ひょうご震災記念 21世紀研究機構	理事長	五百旗頭 真
特別顧問	(公財)ひょうご震災記念 21世紀研究機構	特別顧問	井戸 敏三
特別顧問	兵庫県立大学	学長	太田 勲
特別顧問	元 ニチアス(株) 最高顧問		音馬 峻
(新) 特別顧問	兵庫県市長会	会長	門 康彦
(新) 特別顧問	兵庫県議会	議長	小西 隆紀
特別顧問	兵庫県	知事	齋藤 元彦
特別顧問	(株)三井住友銀行	名誉顧問	橋本 俊作
特別顧問	神戸大学	学長	藤澤 正人
幹 事 長	(株)電巧社	営業本部 技術担当部長	川崎 修
(新) 常任幹事	神戸新聞社	東京支社長	今井 和尚
(新) 常任幹事	兵庫県東京事務所	所長	今後 元彦
常任幹事	アクティビジネス(株)	代表取締役社長	大西 啓義
(新) 常任幹事	(株)神戸製鋼所	総務・CSR部 総務グループ長	神尾 真裕美
常任幹事	(株)インプレス	DIGITAL X 編集長	志度 昌宏
常任幹事	神戸市東京事務所	所長	服部 哲也
常任幹事	バイオジェン・ジャパン(株)	広報・CSR本部 本部長	三井 貴子
常任幹事	川崎重工(株)	東京本社 事務所長	峰 圭介
常任幹事	(株)日本経済新聞社	監査役	三宅 誠一
(新) 常任幹事	姫路市東京事務所	所長	山下 孝
幹 事	サッポロビール(株)	広域法人本部 法人統括部 東海北陸法人 営業部 参事	青木 正実
幹 事	(株)プレジデント社	執行役員 経営企画本部長	阿部 衛
幹 事	東京あさご会	副会長	井口 正彦
幹 事	(株)ホワイトマジックエンター テインメントジャパン	代表取締役社長	岡田 三利
幹 事	三協運輸(株)	代表取締役会長	岸本 勲
幹 事	カムバックひょうご東京センター カムバックひょうごハローワーク ひょうご出会いサポート東京センター	センター長 所長 センター長	田中 直美
幹 事	プロメテ国際特許事務所	代表弁理士	田村 爾
幹 事	(株)DC	部長	中西 豪
幹 事	UCC上島珈琲(株)	東日本支社 支社長	橋本 順之
幹 事	全国ふるさと大使 連絡会議	代表	平谷 英明
幹 事	(一社)日本安全保障 ・危機管理学会	副会長兼理事長	二見 宣

※役職名ごとに五十音順で表記

(令和3年11月16日の総会・講演会以降にご就任いただいた方を【新】としています。)

東京兵庫県人会会則

第1章 総則

第1条 (目的)

本会は、会員相互の親睦を図り、あわせて郷土の発展に寄与することを目的とする。

第2条 (名称及び組織)

本会は、東京兵庫県人会と称し、東京都及びその近郊に居住する兵庫県出身者及び兵庫県にゆかりのある者並びに会長の承認する者をもって組織する。

第3条 (事務局)

1. 本会は、事務局を、兵庫県東京事務所に置く。
2. 事務局長を兵庫県東京事務所長をもって充てる。

第4条 (事業)

本会は、第1条の目的を達成するため、次の事業を行う。

- (1) 兵庫の情報発信事業
- (2) 交流事業
- (3) その他本会の目的を達成するために必要な事業

第2章 会員

第5条 (会員)

1. 東京都及びその近郊に居住する兵庫県出身者及び兵庫県にゆかりのある者並びに会長の承認する者で、本会の趣旨に賛同して入会した者をもって、会員とする。
2. 会員は、次条に定める会費を納入しなければならない。

第6条 (会費)

1. 会費は年会費及び臨時会費とする。
2. 年会費は、下表のとおりとする。

役職等	金額
会長	50,000円
副会長	30,000円
幹事長	20,000円
名誉顧問、常任幹事	10,000円
顧問、幹事	5,000円
監事、一般会員	3,000円

(上記の金額は令和4年度から適用する。)

3. 臨時会費は、第4条第1号及び第2号の事業に参加した会員から徴収するものとして、その額は、そのつど定める。

第3章 役員及び顧問

第7条 (役員)

本会に、次の役員を置く。

- (1) 会長 1名
- (2) 副会長 若干名
- (3) 監事 2名

第8条 (職務)

1. 会長は、本会を代表し、会務を統轄する。
2. 副会長は、会長を補佐し、会長に事故あるときは、その職務を代理する。
3. 監事は、事務の執行及び会計を監査する。

第9条 (選任)

役員は、総会において、会員の中から選任する。

第10条 (名誉顧問、顧問、特別顧問)

1. 本会に、名誉顧問、顧問及び特別顧問を若干名置くことができる。
2. 名誉顧問、顧問及び特別顧問は、会長が委嘱する。
3. 名誉顧問は、重要な事項について、会長の諮問に応じ、又は意見を具申する。
4. 顧問又は特別顧問は、会長の諮問に応じ、又は意見を具申する。

第11条 (幹事長、常任幹事、幹事)

1. 本会に、幹事長、常任幹事若干名、幹事若干名を置くことができる。
2. 事務局長は常任幹事を兼ねることができる。
3. 幹事長、常任幹事、幹事は、会長が委嘱する。
4. 幹事長は、会長の命を受け、会務を執行する。
5. 常任幹事は、常務に関する事項について、会長の命を受け、事業を執行する。
6. 幹事は、会長の命を受け、事業を執行する。
7. 会長が命ずる常務に関することを審議するため、常任幹事会をおく。
8. 常任幹事会は、幹事長が招集し、会議の議長となる。また、必要に応じて幹事の参加を求めることができる。

第12条 (任期)

1. 役員、幹事長、常任幹事及び幹事(以下「役員等」という。)の任期は、2年とする。ただし、再任を妨げない。
2. 補欠により選任された役員等の任期は、前任者の残任期間とする。
3. 役員等は、任期終了後も、後任者が就任するまでは、その職務を行う。

第4章 総会

第13条 (総会)

1. 総会は、通常総会及び臨時総会とする。
2. 通常総会は、毎年1回開催する。
3. 臨時総会は、必要に応じて開催する。

第14条 (招集)

総会は、会長が招集し、会議の議長となる。

第15条 (議事)

総会の議事は、出席会員の過半数をもって決し、可否同数のときは、議長の決するところによる。

第16条 (会則の改正、予算及び決算)

本会の会則の改正、収支予算及び収支決算は、総会の承認を得なければならない。

第5章 会計

第17条 (経費支弁)

本会の経費は、会費、寄附金その他の収入をもって充てる。

第18条 (会計年度)

本会の会計年度は、毎年4月1日に始まり、翌年3月31日に終わる。

第6章 雑則

第19条 (施行規則)

この会則の施行に関し必要な事項は、会長が定める。

県人会関係者・県内市町・企業等からの寄贈品目録

第44回東京兵庫県人会総会・交流会開催にあたり、県内市町をはじめ、多くの企業・関係の皆様から寄贈品をご提供いただきました。謹んで御礼申し上げます。



1 県人会関係者、企業・団体等

御 芳 名	品 名	数量
公益財団法人 日本道路交通情報センター理事長 東京兵庫県人会 会長	池田 克彦 様 テレビ朝日 オリジナルグッズセット	1
株式会社西武・プリンスホテルズワールドワイド 代表取締役社長	小山 正彦 様 ペアディナー券 2組 ペア宿泊券 1組	3
株式会社夢舞台(グランドニッコー淡路) 代表取締役社長	水埜 浩 様 ペア宿泊券	1
株式会社神戸ポートピアホテル 代表取締役	中内 仁 様 ペア宿泊券	1
株式会社ホテルオークラ神戸 代表取締役社長総支配人	石垣 聡 様 ペア宿泊券	1
ホテルモントレ神戸 総支配人	大原 拓也 様 ペア宿泊券	1
神戸メリケンパークオリエンタルホテル 総支配人	松岡 正 様 ペア宿泊券	1
ホテルニューアワジプラザ淡路島 専務取締役	木下 紘二 様 ペア宿泊券	1
淡路インターナショナルホテル ザ・サンプラザ 代表取締役	樫本 文昭 様 ペア宿泊券	1
神戸肉流通推進協議会 会長	神澤 友重 様 神戸ビーフ	2
株式会社ヒューマンウェア 代表取締役	山下 憲男 様 温泉宅配プレミアム40L(20L×2箱) 特選今治タオル 書籍「医者が教える最強の温泉習慣」	1

兵庫県関係	品 名	数量
兵庫県知事 東京兵庫県人会特別顧問	齋藤 元彦 様 兵庫五国 至高の味わい大吟醸セット	1
兵庫県議会議長 東京兵庫県人会特別顧問	小西 隆紀 様 丹波篠山特産品セット	1
兵庫県議会副議長	水田 裕一郎 様 姫路の地酒	2
但馬空港推進協議会 会長	岡本 慎二 様 ペア往復航空券(東京(羽田) -大阪(伊丹)-但馬間)	1

2 県内市町

市 町	品 名	数 量
神 戸 市	神戸ワイン「ベネディクション ルージュ2017」「ベネディクション ブラン2017」	各5本
尼 崎 市	ジョーのある町尼崎セット（あまらむね・尼崎城手ぬぐい・豆皿）	3セット
西 宮 市	「創家 大坂屋 純米大吟醸」「超特選 大坂屋長兵衛 大吟醸」	各1本
芦 屋 市	芦屋発 手造のあじ 六甲みそ 兵庫のごちそう味噌セット	2セット
伊 丹 市	伊丹酒粕牛すじカレー、フリーズドライ酒粕	各2食
宝 塚 市	すみれ紅茶	3箱
川 西 市	いちじくワイン	2本
三 田 市	さんだ産だセット	1セット
猪 名 川 町	猪名川 の 百花はちみつ（笹尾（栗））	3個
明 石 市	明石のり プラ瓶箱入（2個セット）	2セット
加 古 川 市	加古川パスタギフトセット	1セット
高 砂 市	松右衛門帆 ペンケース	2個
西 脇 市	fabori ストール	2枚
三 木 市	ゴルフボール	3スリーブ
小 野 市	純米大吟醸 おの恋	2本
加 西 市	QAつちをさく「純米吟醸」「純米吟醸原酒」	各1本
加 東 市	加東市特産品セット	2セット
稲 美 町	ナッツおすすめセット	2セット
播 磨 町	味付け海苔詰め合わせ	2セット
多 可 町	タカタータングッズ	2個
姫 路 市	香寺ハーブガーデン 恋する姫茶	2箱
相 生 市	うまいか ペーロンBOX	5セット
た つ の 市	播州手延べそうめん「揖保乃糸」、革細工干支「卯」	各5個
赤 穂 市	播州赤穂 塩の国の塩 真塩・差塩 SP2点セット	3セット
宍 粟 市	リーフパワー（植物葉100%の除菌・抗菌・消臭剤）	10本
神 河 町	神河町特産品セット	3セット
市 川 町	「市川町ゴルフ絵本」「市川町産乾燥きくらげ」	3セット
福 崎 町	もちむぎセット（もちむぎ麺（つゆ付）、もちむぎ精麦）	5セット
太 子 町	太子みそといちじくジャムセット	2セット
上 郡 町	円心モロどん（4食入）	5箱
佐 用 町	ひまわり油・ひまわりドレッシングセット	1セット
豊 岡 市	米焼酎（幸鶴舞）、無農薬コウノトリ育むお米3合、米粉バウムクーヘン	2セット
養 父 市	但馬のゆず山椒（2個入）	5セット
朝 来 市	朝来市特産品セット	3セット
香 美 町	日本酒（香住鶴）「山廃25°黒ラベル」	2本
新 温 泉 町	新温泉町特産品セット	2セット
丹波篠山市	丹波篠山の味覚詰め合わせ	2本
丹 波 市	ブルーベリージャムセット・丹波栗渋皮煮	各1個
洲 本 市	淡路島グルメセット	2セット
南あわじ市	うまい！あまい！淡路島たまねぎセット	1セット
淡 路 市	淡路島オニオンチップスと島ジャムのセット	2セット

ひょうご 若手起業家の 挑戦

兵庫の若手起業家に夢を語っていただきます。
今回は、神戸市で起業された株式会社オシ
ンテック代表取締役の小田 真人さんに、お話を伺
いました。



株式会社オシンテック
代表取締役

小田 真人 さん

〈プロフィール〉

1979年生まれ。兵庫県西宮市出身、慶應義塾大学総合政
策学部卒。

慶應義塾大学卒業後、(株)電通国際情報サービス入社。
MBAを取得し、2012年からシンガポールに赴任。日系
企業の国際デジタルマーケティングを支援。

帰国後、2018年に(株)オシンテックを創業。2019年よ
り神戸情報大学院大学客員教授を兼務。

未来2019事務局長賞受賞、国連UNOPSグローバルイ
ノベーションセンター支援事業対象、日本弁理士会長賞
受賞、Hyogoクリエイティブビジネスコンテスト最優秀
賞受賞、UNESCOのGLOBAL TOP100に日本唯一選定
等。兵庫県を代表する起業家のひとり。

■(株)オシンテックの事業内容

(株)オシンテックの事業内容は、
大きく分けて2つあります。1つ目
は、インテリジェンスプラット
フォーム事業です。国連、各国政府、
国際NGO等、千を超える機関が発
出している世界の一次情報を言語の
壁を越えて自動収集し、翌日には、
母国語で読める形でお届けしていま
す。そのためのAIを活用したシス
テムがRuleWatcher (ルールウォッ
チャー)です。一次情報だけなので、
フェイクの入る余地はありません。
さらに情報は蓄積していきますので、
過去の経緯を調べることも容易です。
2つ目は、シンクタンク・教育研

究事業です。世界の一次情報を読み
解ける日本人は少ないです。そこを
読み解けるようにするため、探究イ
ンテリジェンスセンターという社会
人向けスクールを作りました。
RuleWatcherを使いこなし、インテ
リジェンスを身に付けるための教育
プログラムを提供しています。

■RuleWatcherの活用例

ーインテリジェンス経営ー

環境や人権問題等に対処するため
に、ルールは国境を越える時代に
なってきました。そのようなルール
は欧米から変わる傾向があります。

一例ですが、フランスなどでは、
断熱効率の悪い家は徐々に賃貸に出
せなくなっています。断熱レベルに
はAからFランクまであり、賃貸情
報には「この家はDです」と表記され
ます。この情報はルールとして出さ
ないといけません。日本でもZEH
などといった断熱効率について注目
されてきていますが、仮に、先行す
るフランスのルールが何年後かに導
入されると予見したとします。そう
するといまの中古や賃貸不動産価格
に断熱という尺度がもたらされ、新
たな市場が創出されるかもしれませ
ん。また、不動産ベンチャーがそう
した市場の可視化を行うなどのサー
ビスが登場するかもしれませぬ。

社会課題へのルールメイキングの「一次情報」が世界中から自動で届く

OSINTech

1000+ 政府・国連・NGO

1,500,000+

翻訳

公文書ESG
特化型AI

(Patent (PCT) Pending)

www.rulewatcher.com

自然言語処理による データ解析と可視化

Rule Watcherを使いこなせば、こういう未来が読めます。このルールの兆しから戦略を立てタイミンングを掴む経営を我々はインテリジェンス経営と呼んでいます。

■起業のきっかけ

私が前職でシンガポールに駐在していたとき、日本の企業が海外でうまく戦えないという事態が起きました。例えばプリウスは、中国ではエコカーに認定されず、エコカー助成金をもらえません。逆にフォルクスワーゲンは5年で2兆円以上の売り上げを伸ばしました。敗因は、ルール作りの段階で参画できないことでした。

私はその時、マーケティングの力の限界を知ったのです。

日本人は、ルールはお上が決めるものだと思っています。そのルールの下で改善していくのは得意です。しかし、世界にはルールを決めることを仕事だと思っている人がいます。これでは、戦っても、永遠に勝てる気がしません。

まずは、今どのようなルールになりつつあるのが分かれば、それが決定してしまう前に対処できるのではないかと思つたのです。気づいた

からにはやるしかないと思ひ、(株)オシントックを起業しました。

■起業支援を受けて

スタートアップ事業は、社会課題を解決していくものになりました。ただ、それを審査する側の尺度が古

いと感ずることがあります。(株)オシントックを創業するときも、十人中九人は「こんなものがうまくいくはずがない」という反応でした。ただ、一人だけ「これは絶対にいける」と強く推してくれる人がいました。

要は、十人中九人が「うまくいかない」と言われるようなものもすくい上げたり、もしくはユニークな人に評価してもらったり、評価側にそういう多様性があるといいと思ひます。

もう1つ、金融機関は、これほどサステナブル金融が取り沙汰されているにもかかわらず、企業の財務諸表や起業者の個人資産等の評価ばかりで、非財務情報を読み取る力が高くありません。そこそそが競争の源泉であることにそろそろ気づくべきでしょう。行政もそのあたりの足並みをそろえていただきたいです。

■今後の展開

2つあります。1つ目が、国境のない民主主義を、インターネットの時代である現代に進化させたいと思ひています。

国連の方がおっしゃっていたのですが、「私たちは追い詰められていて、今までと違うことを違うやり方でやらなくてはいけない」と。気候変動や水不足、プラスチック汚染も、国境を越えて襲ってくるのに、人類は国境の中でしかルールを作れていません。この国境を越えてくる問題に対して、民主主義を少しでも進化させることに、私の人生を使って挑戦していきたいと思ひます。その中でRule Watcherが、国境のない民主主義の基盤として使われるといいと思ひます。

2つ目は、探究インテリジェンスセンターを通して、自分軸で生きていける人を増やしていきたいと思ひています。情報リテラシーやデータは、とても武器になります。これらを使いこなせば、社会で活躍できると私は思ひています。自分軸で情報を使いこなし、生きていける人達のために、私は貢献していきたいと思ひます。

■県人会の皆さまへ

私のような、場所に関係のないビジネスを行っている人間にとつても、地元があるありがたさを感じます。同郷であるというだけで生まれる温かみをとて感じます。また、兵庫県の豊かさ、漁業もあり農業もあり、都会もあり、そして豊かな自然や山もある。こんな恵まれた所は、めつたにないと思ひます。この豊かな兵庫県を、ポストコロナの、国際情報が集まる次世代型の港町として発展させていく力に私にもなれるように頑張りたいと思ひます。





自分のキャリアすべてを、 いま住んでいる町に集約！



株式会社Local PR Plan
代表
安達 鷹矢さん
(丹波篠山市)

大阪府出身、楽天(株)でEコマースコンサルタントとして働いていた安達さん。丹波篠山の古民家再生に関わったことをきっかけに移住。古民家再生、宿の運営業務等に携わりながら、フリーでも地域のPRや移住相談、マーケティング支援等を請け負う。その後、会社を設立し、自分のキャリアすべてを住んでいるエリアに集約することで特色ある町づくりを展開中！

移住のきっかけ

移住する前は大阪にいて、楽天(株)

で楽天市場に出店しているお店の運営サポートをしていました。大学の時によく地方をまわっていて、「地方に埋もれている魅力を発信し、仕事にしていくなめには、どうすればいいのか」ということを考えていました。それでインターネットだと思って、楽天(株)に就職したんですが、楽天市場というプラットフォームでは本場の意味で地方にお金が落ちていないと感じていました。

その時、丹波篠山市で(社)ノオトの古民家再生事業に関わることがありました。地域で会社を立ち上げ、地域の捨てられていくものに付加価値をつけて、新たに販売する。それがとても本質的なことだと感じ、私のやりたいことはコレだと思いました。

丹波篠山への移住

2011年8月に(社)ノオトに転職する形で移住しました。(社)ノオトでの契約満了後、NPO法人のPR業務に1年ほど契約社員として従事したり、有馬温泉の御所坊で2年ほど宿の運営業務をしたりしました。

その後、2013年に住んでいる福住地区で日本酒バーを始めました。最初、地域の人のための酒場にもするという話だったんですが、私もともと地域の外に向けた情報発信をしたかったので、地酒や地の野菜で、地域の外の人にそれを体感してもらうというお店に仕上げました。それが、地域の人の「集まってガヤガヤしたい」というニーズとマッチしませんでした。その時に、地域の人がけと、地域の外の人に向けた高付加

価値のコンテンツは両立しないということが分かりました。

また、自宅の一室を改修して経営したので、家賃などの大きな固定費がかかりませんでした。出費が少ない分、長期目線でじっくりと自分の思う形を模索できたので、それもいまの事業の中で経験になっています。

(株) Local PR Plan

「30歳からの10年間をどう過ごすか」を考えることができました。普通の人は一つの職業、組織でスキルや信頼を磨いて、キャリアを形成していくと思いますが、当時の私にはどちらもありませんでした。それから「住んでいるエリアに自分の仕事を集約していこう」と思いました。キャリアを全て地域に集約することでこの福住をおもしろくしていく。その実績を縦積みのキャリアとする。それを始めたのが、2017年29歳のときで、(株) Local PR Planを設立しました。

福住は1000人ほどの町で、いま移住者が100人、開業者が35軒ぐらいです。外からお客さんを自力

で呼べる職人や料理人、全国の同業他社と戦って負けないプロダクトを持つている人をこの福住という町に集めることを行っています。

レクサスが選ぶ日本の匠プロジェクトに選ばれた吹きガラス作家、日本代表チームのメカニックとして海外ツアーに同行した自転車工、オーガニックのスペシャリティコーヒーの焙煎所、大阪で人気店だった天然酵母のパン屋、ロックフェラー財団の基金を受けて150年前の技法で自然の風景を撮る写真家などが集まってきて、それぞれが人を呼ぶ力を持っています。

そういう人達が集まる街道づくり、町全体をコーディネートしています。

移住して感じたこと

福住に来て11年になるんですが、企業勤めの人と変わらないなと思っています。実績や貢献がない若者がいきなり来て、自分の思うとおりに地域を変えようと思っても反発があるのが当たり前です。草刈りや村用も全部出て、行動と態度で信頼してもらい、任せられたことをしっかり

とやる。「お前はちゃんとやるから、このことはお前に全部任せるわ」というタイミングで自由なことを始めることが大事だと思います。

地区でいままで作ってきたことや自然景観、水の綺麗さは、誰かが頑張って守ってきてくれた上に成り立っています。そこに感謝や尊重ができずに、新しいことだけやりたい人は、弾かれますね。私も来て5年程は分かりませんでした。最近ですね、このように考え始めたのは。本当に生意気な新入社員が10年経って成長したなという感じです(笑)

これからの目標

目標は、この福住に1000人の移住者・開業者を呼び、それぞれが外の人を1000人呼んで、10万人が歩く街にしたいです。その10万人に「宿泊と日帰り観光の平均消費額」をかけると年間10億円の新しい価値が生まれます。このことを追いかけていきたいですね。

未だ構想段階ですが、地域の職人や生産者が仕事に集中するために、バックオフィス系の仕事を都市部の

人材がオンライン上で助けてくれるようなサポートグループを作りたいたいと思っています。手伝った仕事は、副業的に報酬が入ってもいいし、農家の手伝いをするなら、野菜や米を送ってもらうのもいいと思います。都市部の人で、故郷に対して「何かできることはないか」と熱い思いをお持ちの人がいます。ただ、こちらに来て手伝ってもらうことは負担が大きくて、なかなか実現してこなかったんです。今後はオンライン上で手伝ってもらいながら、お互いにWINWINになれる関係を構築していきたいと思います。ぜひ県人会の方にもご興味を持っていただければ嬉しく思います。



地域の事業者と



ひょうごに

来戻る



兵庫県

移住・仕事

ひょうごの相談窓口

有楽町駅徒歩3分！「ふるさと回帰支援センター」内
移住、仕事の相談は

移住 カムバックひょうご東京センター
(ひょうご移住プラザ)

■ 移住相談

開館日 火・水・木・金・土・日 (月・祝日除く)

10:00-18:00

☎070-2646-9028

仕事 カムバックひょうごハローワーク

■ 就労相談

開館日 火・水・木・金・土・日 (月・祝日除く)

10:00-18:00

☎070-4000-1713



東京都千代田区有楽町 2-10-1 東京交通会館 8階
「ふるさと回帰支援センター」内



確実にやるのはどこでもできる。
確実に速くやるからこそ「価値」になる。

三井住友銀行

Profile



番 尚志 (ばん なおし)

1946年生まれ 石川県小松市出身
金沢大学教育学部附属中学校・高等学校、神戸大学経営学部卒業
1969年4月 三菱倉庫株式会社入社 神戸支店に8年間勤務
2003年6月 同社代表取締役社長、2008年6月 同社代表取締役会長
2015年6月 エイチ・ツー・オーリテイリング株式会社取締役 (現在)
2020年5月 神戸大学東京六甲クラブ理事長 (現在)

がんばる

同郷会・同窓会の

世話役のご紹介

神戸大学東京六甲クラブ

われら

ひょうご人

このコーナーでは、首都圏で同郷会や同窓会の世話役をされている方の活躍をご紹介いたします。今回は、神戸大学東京六甲クラブ 理事長 番 尚志さんからお話を伺いしました。

神戸大学東京六甲クラブの概要と活動状況

神戸大学東京六甲クラブは神戸高商の流れを汲む経済・経営・法学部の同窓会「凌霄会」の東京支部会員が集う場として、新築の丸の内・帝劇ビルの出光興産(株)当時同社社長は神戸高商OBの出光佐三氏)社内で「東京凌霄クラブ」として1966年に発足しました。

1970年に現在の帝劇ビル地下2階に移転、2011年には「神戸大学東京六甲クラブ」に改組し、神戸大学全学部の卒業生が集う関東地区の拠点として活動しています。

コロナ禍以前では、神戸大学からの講師や著名人などを招いての月2回の定例の講演会、新年互礼会、ビアパーティー、忘年会、若手会員の会やミニMBA講座など精力的に活動を行ってきました。

2016年にはクラブ開設50周年の記念行事として、在京卒業生によるオーケストラと合唱団の合同演奏会、

落語家の桂 吉弥さん(神戸大学出身)による落語会などを開催し、多くの会員が参加しました。

しかしながら、2020年初からのコロナ禍により、クラブを長期間閉鎖せざるを得なくなり、利用者数、会員数が減少しクラブの運営が難しくなっております。

さらに、帝劇ビルが建て替えのため、2025年以内に閉鎖されることが決定されましたので、新たな拠点の確保と円滑な運営が課題となっております。

これらの課題を克服すべく、会員の皆様のご協力を得ながら全力で取り組んで参ります。



東京六甲クラブと私

「大切な「絆」を取り戻すために」

1969年3月に大学卒業を控えた私たち神戸大学17回生は、同年1月に東大安田講堂事件に象徴される大学紛争の渦に巻き込まれました。神戸大学のキャンパスも占拠・閉鎖され、卒業試験も卒業式も中止されました。友人と卒業の喜びを分かち合うことなく、複雑な思いで母校を巣立ち社会の荒波に乗り出したのです。それから、社会・経済の変動にもまれながら会社人間、企業戦士として第一線で働いてきました。卒業時の混乱もあり、大学の同期会などもなく、神戸大学の同窓会組織があることは知っていましたが、その活動には全く参加していませんでした。

2013年66歳で会社を退いたころ、東京六甲クラブの事務局から「同期会のない年次は昭和44年卒だけなので、なんとか同期会を作れないか」との相談がありました。「このままでは、神戸大学で培った様々な絆を失うことになるのでは」と思い、東京六甲クラブの活動に積極的に参加するとともに、東京六甲クラブの場を借りて、同期会の組織作りに取り組みこととしました。大学紛争時の卒業という複雑な思いをそれぞれが抱えている中での組織作りでしたが、40年



50年目の卒業式

余という月日の流れも味方し、多くの賛同者を得て、2014年3月に昭和44年卒業生の同期会「四四会」を設立することができました。

2019年には、神戸大学の全面的な協力を得て、関西在住の昭和44年卒業の有志とともに、念願の卒業50周年記念同窓会「50年目の卒業式」を神戸大学六甲台キャンパスで開催し、多くの同期生と懇親を図ることができました。この催しは、新聞・テレビでも取り上げられました。

第1のsawaju 「わが国」

石川県の小松市で生まれ、中学・高校は金沢市で育ちました。「海外に開かれた街に行きたい」と思い神戸大学を受験・入学しました。神戸に来た時の最初の印象は「こんなに明るい街があるのか」でした。金沢の冬はどんよりと曇り、雪や雨の日ばかりだったから。

大学時代は、混声合唱団アポロンに所属し、一日の殆どの時間をアポロンの部室で過ごしました。1970年に結婚した当初は、明石市の西明石に住み、海岸に漂着した「わかめ」を拾い、みそ汁に入れたこともありました。大学生・会社員として12年間、神戸市・明石市で過ごしました。

仕事の上でも、「ひょうご」との繋がりは深く、三



合同演奏会

菱倉庫(株)での現役時代は神戸港におけるコンテナターミナル作業等の港湾運送事業、倉庫事業、神戸ハーバーランドの商業施設運営事業で多くの方々のお世話になりました。現在はエイチ・ツー・オーリテイリング社が運営する神戸阪急デパートや阪急オアシス・イズミヤなどのスーパーマーケット事業でお世話になるなど、「ひょうご」はまさに私の第二のふるさとです。

神戸大学卒業生の皆様へ

冒頭でも申し上げましたが、神戸大学東京六甲クラブが入居する帝劇ビルは、建て替えのため、2025年内に閉鎖されることになりました。新しいクラブ施設については、神戸大学とりわけ神戸大学東京オフィスとの連携を重視し、会員の皆様のご要望をいただきながら早急に確保と運営方針を定める所存です。

当クラブの課題は、コロナ禍もあり、1000名を超えていた会員数が800名余りまで減少していることです。会員の皆様には引き続きご協力をお願いするとともに、まだ会員でない卒業生の皆様にはぜひ会員として加入していただきますようお願いいたします。

以上

●連絡先

神戸大学東京六甲クラブ

住所：〒100-0005

東京都千代田区丸の内3-1-1

帝劇ビル地下2階

TEL：03-3211-2916

e-mail：tokyo@rokko-club.jp

https://www.rokko-club.jp



「兵庫の気候は日本の縮図」

株式会社ウエザーマップ代表取締役社長

森 もり
朗 あきら

■県内に多様な気候

私は生まれは東京ですが、育ったのは西宮です。高校は神戸高校。小学校2年生から高校を出るまでですから、精神的にはほとんど兵庫県出身という感じです。

兵庫県は、日本を凝縮したような天候です。日本は南北に細長く、北海道にいけば冷帯、沖縄は亜熱帯気候。大きく太平洋側と日本海側の気候に分かれています。けっこう山があり、森林が多く、都市気候もある。森林率は67%。年平均気温は15・5度ぐらいで、年間の降水量は1662ミリです。兵庫県は日本海と太平洋に面し、日本海側気候と太平洋側気候の両方があります。都市気候もあり、山地、盆地、森林もある。森林率67%は日本の平均と同じ。平均気温15・8度、降水量1637ミリも、日本の平均とほぼ一緒。日本の縮図と言われるわけです。

豊岡は冬、雪が降るので降水量が多い。神戸は太平洋側らしい気候で夏、特に梅雨の降水量が多い。洲本は紀伊水道から湿った空気が入ってくる影響で、秋の降水量の方が多い。播但山地、丹波高地を境に日本海側と瀬戸内海側に分かれ、少ない平野部に都市と工業地帯が集中している。中部は内陸気候で、農業に適している。そういう多様な気候です。

■異常気象と気候変動

私はこの仕事になって26年ですが、最近では温暖化や異常気象の話ばかりです。異常気象という言葉は二つ意味がある。一つは「過去に経験した現象から大きく外れた現象」。気象庁では「ある場所(地域)・ある時期(週、月、季節など)において30年間に1回以下の出現率で発生する現象」を言います。30年に1回あるかどうかという現



象なんです。

「天気」は人間で言えば、その日の気分や体調です。「天候」はもう少し長い期間で、人間で例えると健康状態や体力。「気候」は非常に長い期間で、人間で言うと性格や体質になります。天気で起きる異常気象は説明しやすいですが、天候は難しい。今までの猛暑や冷夏はエルニーニョやラニーニャで説明のつくことが多かったのですが、最近では変わってきました。異常気象が

当たり前。気候変動が起きているんじゃないか。

■温暖化が及ぼす危険

神戸の話に戻ります。私が住んでいた頃、1968〜71年の月別平均気温と比べ、最近10年は明らかに上がっています。私がいた頃に経験した最高気温は36・2度ですが、最近10年では37・6度。最低気温はマイナス6・2度だったのが、最近10年だとマイナス4・0度。気温が高くなると、影響を受けるのが雨です。私が住んでいた頃の月別降水量は、6月が多かった。最近10年で見ると、7月や8月が多い。夏に雨が多くなっています。

全国的に、40度以上の気温がどれくらい観測されたか調べてみました。2004年くらいまではほぼつぼつだったのが、07年くらいからは次々に出てきます。今年は6月に40度が出るとい



う異常な事態。これは、その日の天気やエルニーニョ、ラニーニャでは説明できないんです。気候が変わってきている。

それに応じて、熱中症で亡くなる方も増えていきます。最近3年連続で千人超え。ほとんどの方が65歳以上です。高齢化が進み、気温は上がり、非常に危ない状態です。

海水温も上がっています。海が温まると海面が上昇すると言いますが、日本近海もここ何年かで何センチ上昇している。高潮が起りやすくなっています。海面水温が上がると水蒸気の量が増え、雨の量が変わってくる。次の雨が降るまでの間隔が開き、降る時は激しく降る。熱帯的な降り方です。最近の雨の降り方はそうなっています。

す。気温が上がると、海面水温が上がる、ろくなことがない。太平洋高気圧が強まって猛暑になる。ゲリラ雷雨みたいな雨も降る。台風も衰えず、強いまま来ます。いろんなことが連鎖し、非常に危険な状態になっています。

■ 内水氾濫に警戒を

神戸や兵庫も例外ではなく、いつ災害に見舞われてもおかしくない。谷があつて川が流れているところは、湿った空気が入りこんでくるので雨雲が集まって並んじゃうんですね。これが線状降水帯。同じところに積乱雲がかかり続け、極端な大雨になる。兵庫県は山も多い。地形によっては、いつ線状降水帯による大雨になってもおかしくない。

兵庫県は、そんなに大きな川はありません。中小の川の場合は、内水氾濫に気を付けた方がいい。例えば街中で雨が降った時、下水を通して川に流そうとしても、別の川が増水していると流れきれなくなってしまう。

■ 環境対策、兵庫への期待

国も自治体も防災情報をいっぱい出します。いっぱいになりすぎ、訳が分からぬ。防災情報の在り方は変えて



いかなければならないでしょうし、われわれも国に頼っていないで身を守ることを考えなければなりません。気候変動の引き金になる環境問題にも、向き合わなければなりません。兵庫県は伝統もありながら、先進性もあります。今まさに世の中が変わらなければならぬ時ですから、伝統と先進性を両方生かすような兵庫県の考え方が生きます。兵庫県がまず、環境対策のスタートを切ってほしい。日本の縮図ですから、ほかの地域も見習ってくれるんじゃないか。そういうリーダーシップを切れる県だと思っています。

● 講師ご略歴 ●

- 1959年 東京都生まれ、兵庫県西宮市育ち。神戸高校、慶應義塾大学 法学部卒。
- 1995年 気象予報士資格を取得し、ウェザーマップに入社。TOKYOMX気象キャスターを経て、現在、TBSテレビ「ひるおび」ほか多数のメディアに出演。
- 2017年7月 ウェザーマップ代表取締役社長。

【著書】

- 「風と波を知る101のコツ」(樫出版社/1998年)
- 「サーファーのために気象ガイドブック」(樫出版社/2001年)
- 「海の気象がよくわかる本」(樫出版社/2012年)
- 「異常気象はなぜ増えたのか-ゼロからわかる天気のおもしろい」(祥伝社/2017年)

【監修】

- 「気候危機がサクッとわかる本」(東京書籍/2022年) など

コロナで二度の延期を経てやっと開催された県人会旅行。今回の行き先は西播磨と、兵庫県をちょっと越境して岡山県。新旧会長、新旧幹事長のご参加もいただき、63歳から87歳までの元気な14名が旅を満喫してきました。

■1日目 酒蔵探訪と佐用町訪問

11時に姫路駅に集合。まずは腹ごしらえと「夢乃そば」へ。立派な御膳をいただきました。

県人会旅行では毎回必須テーマとなっている酒蔵探訪では創業180年の山陽盃酒造を訪ねました。神社の湧水に転がりこんだお供えもののおにぎりがお酒になったとの故事に由来する播州一献を試飲。「三笑」が一番気に入ったと話す会員に、案内してくださっていたお姉さんが「お酒、お強いんですね！」と見破り一同爆笑。



どの播州一献を買って帰ろうかな??

二カ所目の訪問先は佐用町。庵^あ道^ぢ町長と案内ボランティアの春名さんより丁寧な案内をいただきました。佐用町は朝霧でも有名で、実は天空の城として一躍有名になった竹田城にも負けないほどの朝霧の幽玄さを誇る山城の利神城跡。高さは373メートル。その前を横切る国道は373号線、などの豆知識を楽しく拝聴している間に、なんと智頭急行のスーパーはくと、二種類の急行、一両編成のかわいい普通列車とすべての列車を目撃することができ、一同その幸運に興奮しました。第三セクターの智頭急行は、1986年の

設立以来コロナまで一度も赤字になったことのない路線とのこと。



利神城の山門前にて

その後、佐用川川べりの江戸時代から残る黄土色の土壁風景を楽しみ、11軒の旧旅籠が街並み保存された平福をそぞろ歩きました。黒瓦、窓には格子戸、屋根の角度など細かく取り決められているそうです。400年前には既に完備されていたという上水道を流れる水が清らかです。一生に一度しか通らない戸口。すなわち棺桶の出入のみに使われる「出棺口」などに当時の暮らしをリアルに感じました。



この土壁風景の風景画が県庁に飾ってあるそうです

時間の迫る中、宮本武蔵が15歳で初めて決闘をした決闘場も見学。バスで宿泊先の赤穂パークホテルに移動しました。

夕食は牡蠣づくし。牡蠣のコンキール、味噌鍋、牡蠣フライ等々を堪能しました。食事の合間に14名全員が1分間スピーチ。姫路まで深夜バスで移動の予定だった会員の方は、1日日付を勘違い。奥様の指摘に慌てふためき、結局は京都まで深夜バス、そこから姫路まで新幹線を使った、などの武勇伝を披露。わきあいあいと盛り上がりました。



■2日目 赤穂神社参拝の後、岡山県へ

翌日は、まずは赤穂神社に参拝。牟礼赤穂市長も駆けつけて下さった中、飯尾宮司さんの案内をいただきました。四十七士の菅谷半之丞の子孫が菅谷前会長ということもあり、銅像前で盛り上がりながらの記念撮影。日本中から募集された47人の彫り師が作り上げた47体の四十七士の木彫の中には小説や映画で馴染みのある名前もあればそうでない名前も。それぞれの人生を写し取るうとする心が感じられる迫力でした。



さて、どの人が赤穂浪士の子孫でしょうか？

隣県岡山に越境しての閑谷学校見学ですが、ここは今回の旅で最も心に残る場所であったと言っても過言ではないでしょう。「こんな山奥に学校を作ったの？」と驚くような静かな山あいに突然現れました。江戸前期、350年前に岡山藩主池田光政が庶民のために作った初めての学校です。市井の子どもたちの中から次代のリーダーを見つけ「育てる」。その気概がひしひしと伝わる素晴らしい空間。国宝でもある講堂は限りなく良い材料を集め30年の歳月をかけて建設されたそうです。黒漆の床は今もしんと外の光を写し、ここで正座して論語等を学んでいた8才から19才の少年たちの伸びた背筋が見えるようでした。火災の多発する時代、大切な書物を守るため、文庫の前には築山が配置されているなど、今日がデビューという案内ボランティアの方の説明もなかなかのものでした。



菅谷前会長のご先祖菅谷半之丞木像



閑谷学校の黒光する講堂の床に現代人の背筋も伸びます

閑谷学校を後にし、一路備前焼きミュージアムへ。そして牛窓のホテルリマーニで旅最後の食事を地中海料理で楽しみました。この頃には会員同士の交流もすっかり深まり、あちこちで話がはずんでいます。眩しいほどの窓の外はまさに日本のエーゲ海。食後は牛窓オリーブ園のオリーブパレス展望台より、小豆島、前島、家島等の多島美を楽しみ、一堂和気あいあいと記念撮影しました。



リマーニではこの風景を楽しみながらのランチ

バスは予定通り姫路駅に帰着。名残惜しく解散となりました。

次回は今とても注目を集めている淡路島が予定されています。皆さんの参加をお待ちしています。

〈文／田中直美（県人会幹事）〉



左より池田新会長、飯尾宮司、菅谷前会長



丹波焼と大上先生

丹波焼は日本六古窯の1つで、国の伝統的工芸品に指定された日本&兵庫の誇れる陶器です。そんな丹波焼のオリジナル作品を都内で作成という貴重な経験ができたのは、丹波焼鎮台窯の代表 大上和則先生のおかげです。初心者の方にもわかりやすく、常にニコニコと笑顔で一人一人に丁寧に優しく指導下さり、各自が2作品を完成させることができました。開催日当日は第45回丹波焼陶器まつりの真っ最中お忙しい中、講師を引き受けて下さった大上先生には感謝しかありません。



「兵庫お酒の会」第5回企画

「芸術と食欲の秋を満喫企画」を楽しみました！

令和4年10月16日に芸術の秋企画「丹波焼の陶芸教室」と、食欲の秋企画「お食事会」を開催。20名（うち10名は初参加）で楽しみました。

作品作りに没頭！

作品作りの前に、先ずは先生がお手本のぐい呑み作り。丸い玉のような粘土をろくろに押し付け平らにした上に、長く紐状に伸ばした粘土を上へ巻き上げ土壁を作り、仕上げにろくろを回しながら土壁上部を糸でフルクルッとカットすれば綺麗な飲み口に。先生の手とさまざまな道具で粘土が変幻自在に姿を変え、あっという間に見事なぐい呑みが完成。

お手本を見た後はいよいよオリジナル作品作りです。お手本で先生がいとも簡単にこなしていた1つ1つの動作を真似しようとするも、自分の動きに歯痒さを覚えるほど難しい！粘土を平らな円にできない！粘土を同じ太さに伸ばせない！作品に穴ができた！いつのまにかぐい呑みが大きなお茶碗へ変身していた！これなら小鉢にした方が良いかも…思うように仕上がらず、ああでもない、こうでもない、と四苦八苦。

作品作りが始まると真剣な眼差しで作品作りに没頭する生徒の皆様。先生の的確なアドバイスを手直しのおかげで、教室終了時には個性あふれる素敵な作品達が勢揃い！「こんなに集中したのは久しぶり！」「達成感を覚えたよね！」「楽しかったね！」「完成が楽しい！」「先生が手を入れてくださって作品が見違えた。うれしい！」「皆さんの完成した作品を見たいよね！」「作ったぐい呑みで皆で飲みたいよね！」といったうれしい感想をたくさんいただきました！

お食事会で深めた交流

「作品作り」という「共通の苦労」を味わった生徒同士だからでしょうか、お食事会会場の美鴨のお店「左藤」さんでは早々に皆様が打ち解け合い、お食事会は盛り上がりました。お店の人気の鍋を含めた合計8品のお料理を、飲み放題のお酒とともに3時間たっぷり楽しみました！





うれしいお土産「丹波黒豆」

丹波といえば黒豆ー最高級と言われる丹波黒豆は品種を守るために解禁日が設けられており、枝豆としての収穫可能な時期も大変短いとあって入手自体が非常に困難です。陶芸教室開催日は幸運にも丹波黒豆枝豆の解禁&販売時期で、皆様のためにと先生が運んで下さりお手頃価格で丹波黒豆枝豆を購入できました。茹でたて熱々の、少し塩を効かせた黒豆の美味しさったらもうー丹波黒豆は粒が大きく食べ応えもあり、その甘さと旨さを、楽しかった陶芸教室の思い出と一緒にお酒と味わうことができ最高でした！

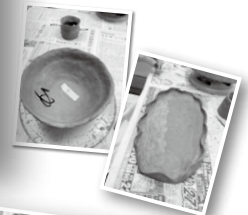

今後の活動について

兵庫お酒の会は、「兵庫のお酒と食と絆を再発見しながら、兵庫&日本を盛り上げるワクワク会！」で、ご参加の皆様との交流を楽しんでいただく会です。20歳以上の方ならどなたでもご参加いただけます。リピート参加、新たな出会いを求める方、初参加の方、お酒を飲めない方、県人会会員以外の方のご参加も大歓迎です。お仕事を抜きにした、年齢層の異なる知人、友人作りにいかがでしょうか。

次回は2月26日に開催です！皆様のご参加を心よりお待ちしております！
(会長 増井)

今回お世話になった先生
 丹波焼鎮台窯 代表 おおがみ かずのり 大上 和則 様
 住所：兵庫県丹波篠山市今田町下立杭217

「兵庫お酒の会」
 連絡先：info@hyogo-kenjinkai.jp 担当：岩佐

ハイキング部も集結!

11月12日(土)、12月10日(土)とTOKYOウォークが2度開催されたことから、ハイキング部も久々に集結しました。数年前に姫路市東京事務所の副所長として赴任していた山下さんが2022年4月より所長として再赴任されたことから参加されたり、飯塚さんの会社の方が初参加されるなど、懐かしい顔ぶれ、新しい方々の参加で会話が弾みながらのウォーキングとなりました。

3年7ヵ月ぶりのリアル開催! 「行けたら行くわ!」勉強会

2022年
12月20日(火)開催



大内征さん。「低山トラベラー」の商標を取られているそうです。

山と呼ぶそうです。また「日本百名山」を著した深田久弥は、あとがきで1500mを1つのラインにしているということが書いてあるそうです。しかし登山をする人々に「低山」と聞くと1000m位の印象となるようで、大内さんも概ね1000mを上限に「低山」として情報発信をしているとのことでした。

講演では低山×民間信仰・新旧トレイル・古典落語・太陽信仰・水神など様々なテーマ・切り口で低山の魅力をお話いただきました。

兵庫県の山についても取り上げていただきましたが、^{ふたたびさん}再度山(標高470m)は大好きな山だそうです。その理由は新幹線を降りてすぐ登山が始められるからだそうです。その再度山の名前の由来ですが、再度山にある大龍寺に遣唐使として中国大陸に向かう前の空海が旅の安全祈願に訪れ、その後、無事に日本に帰還できたことからお礼参りに再び寺を訪れたことから再度山になったとのことでした(知らなかった～)。



山のことははじめ話は尽きず時間が足りませんでした。

コロナ禍でリモート開催としていた「行けたら行くわ!」勉強会を久々にリアル開催。28名が参加しました。

講師としてお招きしたのはNPO法人日本トレッキング協会常任理事で〈低山トラベラー〉の大内征さん(宮城県仙台市出身)。中西とは22年以上前からマーケティング業界で共に仕事をしたご縁です。

東日本大震災をきっかけに会社員を辞め現在の〈低山トラベラー〉へと続く活動を始められました。

講演テーマは「低山再発見の旅～ローカルハイクを楽しもう～」でした。

「低山」には明確な定義はないそうです。世の中にある何らかの物差しを基準にすると植物の垂直分布においては標高7~800m位までが「低山域」、1500m位までが「山地」、1500~2500m位までが「亜高山帯」、そうしたことから概ね1500mまでを低



参加者が少なかつたらどうしようという心配は無用でした!

勉強会後には懇親会も開催。久々の開催ということで皆さん笑顔があふれ、会話もお酒も弾みました。そんな皆さんの様子を見ていて中西は、3月に交流会(コロナ前は1月に開催)を開催するぞ!と意気込むのであります。

終わってみれば、この勉強会と懇親会の開催を誰よりも待ち望み喜んでしたのは、2022年4月より兵庫県東京事務所長として赴任された今後所長なのであります(笑)



リアル開催を喜んでくださった今後所長(右)

以上、今号はネタが色々あってよかった!! 相変わらずの稚拙なテキストですみません。2023年もよろしくお祈いします。

のののの会世話人代表: 中西豪

「のののの会」
(中堅・若手会員交流会)

連絡先 info@hyogo-kenjinkai.jp
担当 西川 洋右



皆さま、いかがお過ごしでしょうか？行動制限のない年末年始を
 徐々にふるさと兵庫でお過ごしになられた方も多いかと思ひます。
 会報誌の前号では活動報告のネタが無く苦肉の策で郷土愛あふれる
 (?)クロスワードで誌面を埋めましたがいかがでしたでしょうか？
 今回は活動報告のネタが複数あるので一安心！早速ご紹介します。

ののののKidsが集結！のんびりジュニア隊 “たこ焼きパーティー” を開催

2022年
 10月10日(月・祝)開催



広々としたゲストルームでタコパの準備。

2022年10月10日(月・祝)、未来の兵庫県人会員として活躍が期待されるKidsメン
 バーとその家族が集い“たこ焼きパーティー”を開催しました。会場は三谷さんのご厚
 意により、広々としたマンションのゲストルームをお借りしました。徐々に再会した子
 ども達は早速意気投合！たこ焼きの粉を混ぜたり、生地を流し込んだりとしっかりとお
 手伝いをしてくれました。

大人達がお酒を酌み交わしている間、ジュ
 ニア達はゲームやババ抜きで大盛り上がり。
 特にババ抜きは誰がジョーカーを持っている
 かバレバレの中で、いかに引かせるか／引
 かないようにするかの攻防が繰り広げられて
 いました。

大人達は時に子ども達の教育について真剣
 に話すなど、それぞれに楽しい時間を過ごしました。言うまでもありませんが(?)明石出
 身の中西がいるので明石焼(玉子焼)も作りました。



ババ抜きで盛り上がる子ども達
 (中西の次男はなぜか読書中)

クロスワードの答え

前号のクロスワードの答えです。

ふるさと兵庫愛あふれる皆さんであれば、答え合わせはきっと不要ですね！

1	い	と	2	う	3	ひ	4	ろ	5	ふ	み		6	は	ん	7	か	
	ず		8	の	じ	ぎ	く		9	さ	ん						く	
10	し	11	そ	う					12	お	の		13	し	よ	り		
					14	こ	15	う	と	う	16	え	ん				ん	
17	に	ば			18	う	き	こ							19	も	じ	
	し	ん								20	の					お		
					21	お	え			22	り	23	く	24	ち		25	さ
26	か	27	い	28	が	ん			29	く		30	ろ	い	31	た	ー	
32	し	お	か	ら					33	や	34	ま	だ		35	し	き	
									37	く	だ			38	こ	さ	つ	
39	し	ご	せ	ん					40	い	ぼ	の	い	と				

俳句サロン「道草」通信

私たち俳句同好会の正式名は、「ふるさとひょうご俳句サロン『道草』」と言いますが、平素は「ひょうご『道草』」と称しています。このひょうご「道草」も、今年に創設十三年目を迎えました。

三年に及ぶコロナ禍で、永年、主宰としてお世話をして下さいました住田先生が、一昨年春に眼を痛められて主宰を辞され、会員による合議制の俳句会として、活動を続けております。

「兼題の提示」は、坂上まさあきさんをお願いし、句会のまとめは本間傘吉さんが引き受けて下さっています。昨年の五月から、再び人形町に集まり、句会が出来るようになり、パソコンによるインターネットでコミュニケーションを取りつつ、選句以降の手順を句会として一堂に会し、楽しんでおります。

今回の「道草」通信は、昨年九月から昨年末までの活動を主体に沿ってご報告致しますが、メンバー各位がそれぞれにお気に入りの二句を選び、これを掲載致しました。いずれの句も一歩深く踏み込んだ句が披露できたのではないかと思っております。どうぞご高覧賜りたく存じます。

柿一つ書棚に置きて子規の本 (芦尾 白然)
年の夜や時を受け入れ又一年 ()
大根を煮しめ明日の友を待つ (太田 一光)
口結び娘小走り宵闇に ()

今日生きて一日老いて秋深む (君塚 明峰)
遠汽笛して一切が冬の中 ()
気ももめる彼女は来ぬか小糠雨 (久保 竹里)
老いぬれば喪中も多し柿落葉 ()

ソルフエージュ漏来る庭の帰り花 (坂上まさあき)

「良いお年を」と行き交ふ人へ悉く ()

秋深し半島超へてゆく朝陽 (伊達 瀬音)

晩秋やサッカー勝つて日本晴れ ()

遍路行落葉踏む音後になく (田中 空雅)

垣根よりはらりおちたる凍てし蝶 ()

「老けたね」と秋好日の共笑ひ (本間 傘吉)

在りし日の母と秋刀魚と七輪と ()

句会の進行は、毎回、太田一光さんをお願いしているのですが、メンバー各位の選句結果の報告を判りやすくまとめて下さいます。提出句に対する疑問や「ひと言」と称する意見発表の場があるのですが、メンバー各位が言わんとするところを引き出し、意見交換の場として私たちを導いてくれます。

今回の披露句にはない二つの例を挙げます。一つは明峰さんの句「荒縄を抱へ庭師の十二月」について、この句を天賞に推挙したまさあきさんは、「庭木の冬囲いか、門松を拵えているのか、いずれともあれ荒縄は十二月の庭師に似合いです。きびきびした庭師の仕事ぶりが見えてくるようです」との意見を述べました。これに対し一光さんが「庭師の仕事」について

突っ込んだところ「実は学生時代に庭師のアルバイトをしていました」と、まさあきさん。そして庭師の仕事が披露されました。まさに「庭師のきびきびとした仕事ぶりが見えてくる」お話を伺うことが出来ました。手入れを引き受けた屋敷への出入りは、庭師だけは、表からの出入りを許されているとのこと、初めて伺いました。

もう一つは、十一月の兼題「帰り花」のまさあきさんの句「ソルフエージュ漏来る庭の帰り花」です。季語「帰り花」は、傍題に「忘れ咲き」とあるように、春咲く花が十一月に咲くことがあります。桜のほかに山吹、つつじ、鉄線なども咲きます。そしてこの句です。「ソルフエージュ」とは何かと、辞書を引く張り出します。これは音楽を趣味とされる方なら、一目瞭然でしょうが、「声音で音符を読む訓練をすること」とあります。合唱団の練習姿を思い出します。このことを知って、もう一度「ソルフエージュ漏来る庭の帰り花」を読み返しますと、句全体が見えてくるようです。庭に漏れて来るドレミファは、帰り花のように音階を外さなかったのでしょうか。俳句は面白いですね。



俳句サロン「道草」芦尾白然(芳司)



尚志館だより

尚志館は、東京・渋谷に所在する、
兵庫県出身の学生向けの男子寮。
尚志館のOBは現在、政界・財界・法曹界・マスコミなどの
各分野において目覚ましい活躍をされています。
そんな尚志館の現役入寮生を紹介します!

①兵庫県（子供の頃）の思い出

小学生の頃は問題児でした！先生の言うことなど聞かず、特に集団行動が苦手で、運動会の練習でも行進せずに勝手に歩いたりしていました。ただ放課後の学童保育で勉強の楽しさを知ったり、年下の子たちの面倒を見ることでリーダーシップが芽生えたりすることができて、成長できたと思います。

②現在学んでいること

環境問題を研究する「環境三四郎」というサークルに所属して、駒場池のアメリカザリガニの駆除を目黒区の小学生たちと一緒に取り組んでいます。東大駒場にある駒場池には約1000匹のアメリカザリガニが生息して、生態系に負荷をかけています。どこまでできるか分かりませんが、研究も兼ねてやり切りたいです。予想以上に面白い講義が東大には多過ぎて、アルバイトをする余裕もありません。

③将来の夢

とにかく、今は知的好奇心を満たしてくれる勉強にひたすら打ち込みたいです。進路として工学部社会基盤を専攻したいと考えています。できればそのまま大学院に進学して研究者の道を目指したいと考えています。



中森 遼

神戸市東灘区出身
灘高等学校卒業
東京大学理科1類（1年生）



宮先 孝典

小野市出身
兵庫県立小野高等学校卒業
早稲田大学商学部（1年生）

①兵庫県（子供の頃）の思い出

保育園に通っている頃は理系でした（笑）何しろ「薬剤師になりたい」と漢字で書いていたくらい賢かったので、周りは神童と呼んでいました（大笑）ところが小学校4年の時にクラスが学級崩壊を起こしてから、坂道を転げ落ちるかのようにはアホの奈落へと転落してしまいました（泣）それでも小二から高三までサッカーだけは続けていました。

②現在学んでいること

単位はバッチリなので、アルバイトに精を出しています。明治神宮内にあるカフェや国立競技場でドリンクの販売などをやっています。サークルはフットサルを嗜む程度です。自分にとっては尚志館で生活することが「学び」になっています。先輩や仲間たちには感謝しています。

③将来の夢

祖父がイチゴや米の生産農家をやっています。今年の秋には、新米を尚志館に10kgも送ってくれました。青山館長や調理の今村さんからすごく感謝されました。それを見て僕も農業の灯を消してはならないと心に決めました。夢は実家に戻り地方公務員と生産農家を兼業することです。



入寮対象者は、兵庫県居住者の子弟（男子のみ）で、首都圏の大学に進学する者。明治8年（1875年）、旧篠山藩主直系 青山忠誠氏が国家有用の人材養成のため、郷里の優秀な子弟を赤坂の自邸に起居させたのが始まり。

昭和32年8月、現所在地に新たな建物を建築するとともに、入寮者の対象を多紀郡のみから兵庫県下全域に変更し、設置主体の名称を「兵庫県育才会」、寮名を「兵庫県学生寮・尚志館」とした。

所在地：東京都渋谷区代々木5丁目50番11号
（4階建て・延べ床面積524.31㎡）

連絡先：03-3466-1992（平日 13:00-17:00）

メール：aoyama@bizdesign.co.jp

眞人会だより

○同郷会・同窓会からのたより

リアル「白城会東京のつどい」3年ぶり開催

新型コロナウイルスの感染拡大により、2年続けてリアルでの「白城会東京のつどい」の開催を見送ってきましたが、実際に顔を合わせて懇親を深めたいとの声が大きくなってきたことから、3年ぶりに2022年（令和4年）10月15日（土）にホテルグランドヒル市ヶ谷において「白城会東京のつどい」を開催しました。

料理やお酒の提供はやめて茶菓を用意するという簡素な会になりましたが、当日は91名（うちオンライン2名）の出席者があり、同時にZoom視聴者も40名ありました。新人歓迎会も3年分まとめで開催し、16名の大学生が参加しました。特にアトラクション



などもない中で、これら大学生や同窓会役員計40名以上が次々に自己紹介をするという異例の形式でしたが、予想外の盛り上がりを見せ、出席者から「開催できてよかった」という声が多く聞かれました。今年も、6月25日（日）に料理・お酒の提供を前提としたフルスペックの「白城会東京のつどい」を予定しています。

同郷会・同窓会と県人会との交流会を開催

令和4年9月30日（金）に、ホテルモントル半蔵門にて、「兵庫県首都圏同郷会・同窓会」と「東京兵庫県人会」の交流会を3年ぶりに開催。当日は27団体が参加し、総勢50名で交流をはかることができました。

ここ数年は、新型コロナウイルス感染症の影響により、思うように活動が出来なかったことや、今年も久しぶりに総会や懇親会を開催することなど、皆さま共通の悩みも多く、充実した意見交換となりました。また、数年ぶりに再会した方もおられ、予定時間いっぱいまで、歓談は続きました。

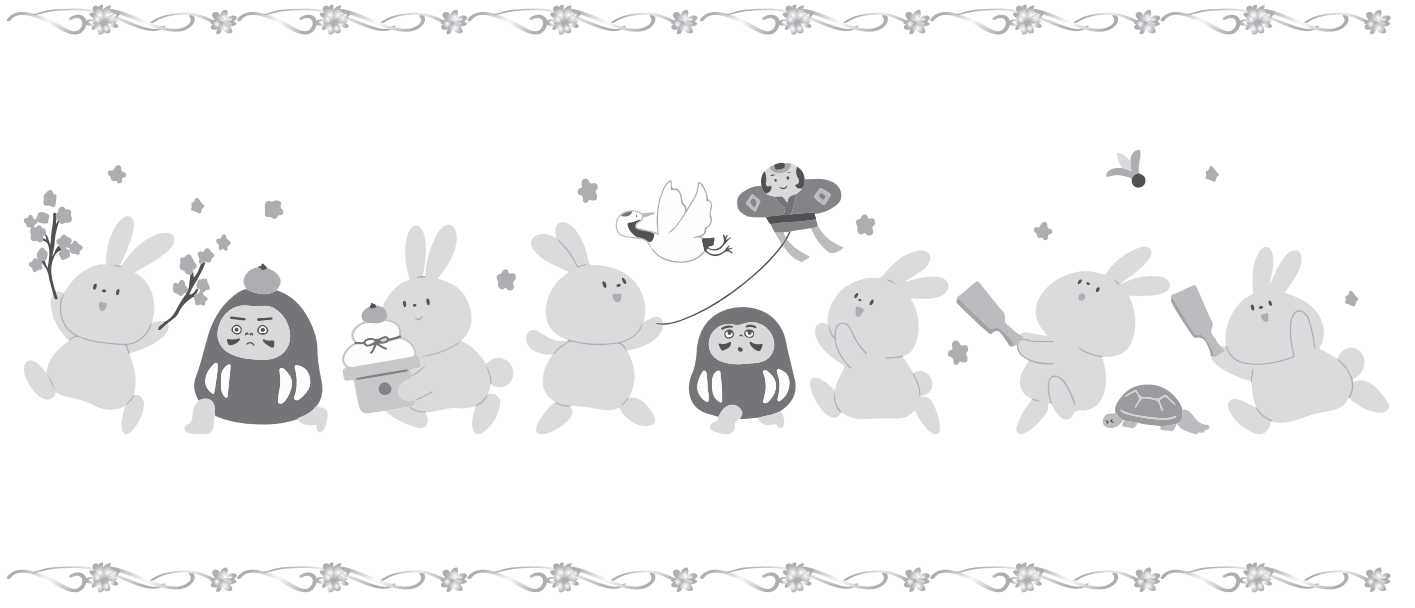

首都圏における兵庫県関係の同郷会、同窓会等一覧

○同郷会

播磨	関東加東応援団	但馬	東京あさご会
	東京相生会		東京香住会
	東京明石会		東京但馬会
	東京加西会		東京美方会
	東京西脇多可の会		東京養父市会（やぶらぶ東京）
	東京たつの懇話会	丹波	関東氷上郷友会
	東京あここのつどい	淡路	多紀郷友会
			東京淡路会

○同窓会

神戸	神戸高校同窓会東京支部	播磨	龍野高校同窓会関東支部	
	神戸大学東京六甲クラブ		東京穴栗会（山崎高校）	
	親鸞会首都圏会（夢野台高校）		東京自彊会（明石中学・明石高校）	
	神撫会東京支部（長田高校）		東京淳心会（淳心学院高校）	
	瀧川学園同窓会東京支部		東京白陵会（白陵高校）	
	東京甲南会		東生会東京支部（姫路東高校）	
	東京神商会（神戸商業高校）		東洋会関東支部（東洋大学附属姫路高校）	
	東京武陽会（兵庫高校）		白城会東京支部（姫路西高校）	
阪神	あしかび会関東支部（芦屋高校）		但馬	神戸大学附属明石中学校同窓会（ユーカー会）東京支部
	関西学院同窓会東京支部			入佐会東京支部（出石高校）
	関東緑窓会（伊丹中学、高女、高校）	関東橘友会（浜坂高校）		
	三田学園同窓会東京支部	関東銀嶺会（生野高校）		
播磨	赤穂高校同窓会関東支部	丹波		東京達徳会（豊岡高校）
	鶏鳳北同窓会関東支部（龍野実業・新宮・龍野北高校）			東京八高会（八鹿高校）
	尚友会関東地区（社高校、高女）	淡路		篠山鳳鳴同窓会関東支部（篠山鳳鳴高校）
	清流会東京支部（加古川東高校）			柏陵同窓会東京支部（柏原高校）
	蜻蛉会東京支部（小野高校）		津名高校同窓会東京支部	
		ゆづるは会（淡路三原高校同窓会東京支部）		

※掲載団体は、県人会で把握している団体のうち、「掲載可」と回答のあった団体です。（令和4年12月現在）
ここに掲載されていない団体で、掲載を希望される団体は、県人会事務局までお知らせください。

TEL.03-5212-9040 E-Mail : info@hyogo-kenjinkai.jp

isHyogo

兵庫県・公民連携型アンテナショップ

新しいアンテナショップの展開！

兵庫県では、首都圏で兵庫ゆかりの商品やサービスを取り扱っている店舗を「兵庫県・公民連携型アンテナショップ」として認証する取組を始めます。

認証ショップは、県の取組や観光情報などをポスター、チラシ、デジタルサイネージ等でPRし、県は東京兵庫県人会等と連携し、認証ショップをPRします。

県人会会員の皆さまも、このショップを是非ご利用いただくとともに、SNS等でも幅広く情報発信いただければ幸いです！

まねきマイスター工房八千代銀座



まねきマイスター工房八千代銀座

東京都中央区銀座7丁目11-3 矢島ビル1階
TEL 03-6264-6323
営業時間 11:00~18:00 (定休日:月・火)
東京メトロ「銀座駅」A3出口徒歩5分

看板商品 天船巻き寿司



あまふね 天船巻き寿司 発売中！

具がたっぷりの、看板商品
1本1,200円(税込)

豊岡鞆KITTE丸の内店



豊岡鞆KITTE丸の内店

東京都千代田区丸の内2丁目7番2号
JPタワーKITTE 1F
TEL 03-6551-2529
営業時間 11:00~20:00
JR「東京駅」徒歩1分



豊岡鞆の旗艦店



地域ブランド「豊岡鞆」認定企業13社による個性豊かな製品を取り揃えています。



豊岡鞆®
TOYOOKA KABAN



テクノロジーを「見て」「触れて」楽しく体験

FUN

on Land, Sea, and Air! ×

TECHNOLOGY



Kawasaki
Powering your potential



カワサキワールド
Kawasaki GoodTimes World



開館時間

10:00 ~ 18:00

(入館は17:30まで)

休館日

毎週月曜日(月曜日が祝日の場合は、翌日に休館)
年末年始(12月29日~1月3日)

入館料

大人900円 / 小人(小・中・高校生)400円
※カワサキワールドの入館料は海洋博物館入館料に
含まれています。



佐渡裕が贈る モーツァルト 究極のドラマティック・オペラ

佐渡裕芸術監督プロデュースオペラ2023

歌劇 **ドン・ジョヴァンニ**

新制作 / 全2幕 / イタリア語上演・日本語字幕付

主な配役(ダブルキャスト)



7/14 ドン・ジョヴァンニ
7/16 ドンナ・アンナ
7/19 ドンナ・エルヴィーラ
7/22 レポレッロ



7/15 ドン・ジョヴァンニ
7/17 ドンナ・アンナ
7/20 ドンナ・エルヴィーラ
7/23 レポレッロ

伝説的プレイボーイをめぐる
スリリングな喜劇

【音楽】ヴォルフガング・アマデウス・モーツァルト 【台本】ロレンツォ・ダ・ポンテ

【指揮】佐渡 裕 【演出】デヴィッド・ニース

全8公演 2023 7.14(金) 15(土) 16(日) 17(月・祝) 19(水) 20(木) 22(土) 23(日) 各日 2:00PM開演

兵庫県立芸術文化センター KOBELCO 大ホール

〒663-8204 兵庫県西宮市高松町2-22 阪急西宮北口駅南改札ロスグ / JR西宮駅より徒歩15分(阪急バス7分)

A 13,000円 B 10,000円 C 8,000円 D 6,000円 E 3,000円 (消費税込 / 全席指定)

ご予約・お問合せ 芸術文化センターチケットオフィス 0798-68-0255 10:00AM~5:00PM 月曜休 ※祝日の場合翌日 (インターネット予約) <https://www.gcenter-hyogo.jp> 主催 / 兵庫県、兵庫県立芸術文化センター(企画・制作)

※新型コロナウイルス感染症予防対策にご協力をお願いします。チケットご購入前に、兵庫県立芸術文化センターウェブサイト掲載の(当センターをご利用のお客様へ)を必ずご確認ください。※入場料はすべて税込 ※未就学児童のご入場はご遠慮ください

芸術文化センター会員先行予約受付開始

一般発売

B・C・D・E席 2/23(木・祝) A席 2/24(金)

特設ウェブサイト お席も選べます!

兵庫 ドン オペラ 検索

会員サロン

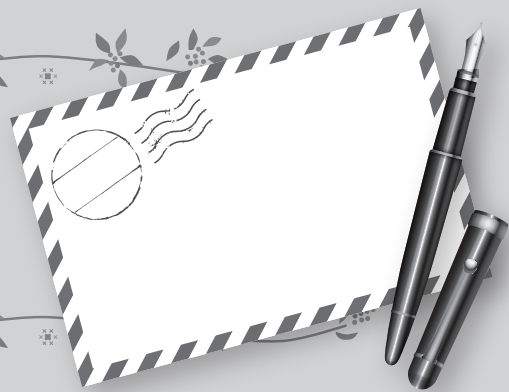

皆様こんにちはは、常日頃、県人会活動にご支援頂き大変ありがとうございます。この場を借りて御礼申し上げます。さて、私が最近経験したすい臓がん騒ぎについて紹介いたします。皆様のご参考になれば幸いです。2020年2月、前立腺肥大等の治療



腹部CT検査のすすめ
(すい臓がん騒ぎを
経験して)

川崎 修

東京兵庫県人会 幹事長

但馬香美町出身

株式会社電巧社勤務

Osamu Kawasaki

でお世話になっていた泌尿器科の先生の勧めで、初めて腹部X線CTの検査を受けました。

1週間後、検査結果が出ました。

「前立腺には異常がありません」、「あー良かった、前立腺がんはなかったんだ」と胸をなでおろしましたが、次の言葉「ただ、すい臓に腫瘍らしき影が映っています。すい臓がんの可能性がありますが、早急に専門の病院で検査を受けて下さい」で、一瞬のうちに奈落の底へ。

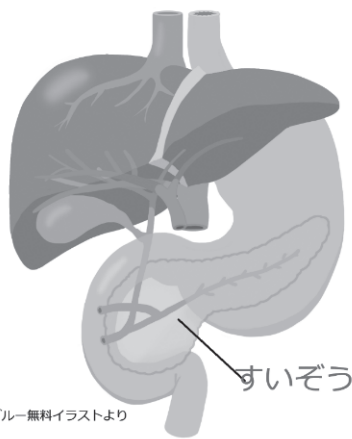

カンゴルー無料イラストより

2週間後、お台場のがん研有明病院で精密検査(X線CT)、診察はやはりすい臓がん。

よりによってすい臓がんとは、うすうすは知っていたが、ネットで調べれば調べるほど恐怖の情報のオンパレード(下表を参照ください)。

すい臓がんの概要 (注)数値はご参考用です。詳しくはWEBで調べて下さい。

日本ですい臓がんと診断される人/亡くなる人	年間約42,000人/約38,000人
すい臓がんと診断された人の5年生存率 但し、ステージIで治療を受けた人の5年生存率	8~9% (最悪)、備考:前立腺がんは99% 約50%
5年生存率が非常に低い理由	通常の間ドックでは発見が難しく、 症状が出るのがステージIII~IV (末期) であるため
ステージI (腫瘍がすい臓内のみで、他の部位への 転移なし) で発見される確率	約2% (他の臓器のCT検査等で偶然発見されることが多い)
ステージIで発見するための最も有効な方法	定番は腹部CT撮影 (※)

※他にもMRI検査、PET-CT検査、超音波内視鏡検査(胃の中に超音波付きの内視鏡を入れての検査)などがある。

様々な検査を重ね、幸いにもがんがまだ小さいことと周辺に転移していないので、手術による切除も可能とのことで、まずは抗がん剤治療（2か月間）をして、その後手術ということになった。

もはやこれまでか、神は我を見捨てたかと観念して身辺整理も始めた3月下旬の抗がん剤治療の初日、担当だった内科の先生の代わりに外科の先生が出てこられて、「あなたの場合、すい臓がんではない別の種類のがんの可能性があります。抗がん剤は中止して、1週間後に手術をします」とのことで、またまたびっくり仰天。

理由を聴けば、様々な検査をしたがすい臓がんの決定的な証拠が見つからない、神経内分泌性腫瘍(英語名NET)という希少ながん(罹患するのは10万人で2.7人、全国で3,500人/年)の可能性が大で、すい臓がんに比べると悪性度はかなり低いとのこと。

それを聴いて、先生が仏さまに見え、舞い上がるほど嬉しかった。

術後1か月して退院する日、先生から「切り取ったすい臓の細胞を全て検査したが、すい臓がんは見つかりませんでした」との説明。

裁判に例えれば、死刑判決後に、一

転無罪になった気分でした。

すい臓がんは、通常の間ドックでは見つからない(通常の超音波検査では胃の後ろにあるすい臓の画像は殆ど撮れない)、症状が出て初めて分かる、症状が出るのはステージⅢからⅣなので、見つかった時はもう手遅れの場合が多いとのこと。

ついでながらNETはApple社の創業者スティーブ・ジョブズ氏が罹患したことで一躍世界に知られたがんです。彼は民間療法に頼り手術を先延ばしをしたため転移して手遅れになったようです。

50代になったら腹部CT検査(2、3年に一度でも)をお勧めします。釈迦に説法ですが、以上ご参考までに。



「会員サロン」へのご投稿をお待ちしています！

会員間の交流や情報交換の場として「会員サロン」をご活用ください。ご投稿に際しての留意点は、左記のとおりです。

(1) テーマ

ご自由に設定ください。

※例えば、「ふるさとの思い出」や「会員の皆さまへのメッセージ」のほか、「現在されている活動のご紹介」、「お仕事や趣味に関すること」、「ご自身の近況報告」など

(2) 字数

400～600字(上記の字数はあくまでも目安です。)

※原稿には、必ず「タイトル(題)」をお付けください。

「お名前(ふりがな付き)」、「ご出身地(例:神戸市出身)」のほか、「ご所属(例:兵庫株式会社)」についても記載をお願いします。ただし、「ご所属」等の掲載を希望されない場合、記載不要です。

また、校正作業の過程でご投稿内容について確認させていただく場合がありますので、「ご連絡先(携帯電話)」、「自宅又はお勤め先の電話番号」をお知らせください。

(3) 写真

顔写真1枚

※お写真は、プリント、デジタル写真データのいずれでも結構です。プリ

ントの場合は、裏面に「お名前」と「返却の有無」をご記入ください。

(4) 原稿の締切

次号「ふるさとひょうご」(Vol.146)の投稿分については、2023年4月12日(水)までにご投稿ください。

※誌面の関係上等で次号に掲載できない場合は、その旨こちらから事前に連絡させていただきます。

(5) 問い合わせ・原稿送付先

〒102-0093

東京都千代田区平河町2-6-3
都道府県会館13階
兵庫県東京事務所
東京兵庫県人会事務局

担当:久貝

TEL:03-5212-9040

FAX:03-5212-9042

E-mail:

info@hyogo-kenjinkai.jp

※メールでの原稿提出が可能な場合は、ワード文書又はメールに直接文字データを打ち込んでいただくなど文字データをこちらで加工できる形式で提出をお願いします。

新規会員のご紹介

令和4年9月1日から令和4年12月31日までの間に入会された方をご紹介します。
(勤務先・勤務先住所は入会申込時のものです。)

氏名	勤務先	勤務先住所	出身地	紹介者
大塚 達也	アース製薬株式会社	101-0048 東京都千代田区神田司町2-12-1	姫路市	飯塚 浩彦
牛島 康博	小笠原村役場			
島谷 広之			宝塚市	
明石 謙一	一般社団法人共同通信社	105-7201 東京都港区東新橋1-7-1	相生市	
松本 一彌	有限会社テクノマテリアルズ		たつの市	
金田 徹	関東学院大学	236-8501 横浜市金沢区六浦東1-50-1	たつの市	東京たつの懇話会
大久保 雅司	日本生命保険相互会社	112-0002 東京都文京区小石川1-3-21	神戸市	阿部 衛
石川 雄一			丹波市	
万福 香奈枝			伊丹市	飯塚 浩彦
万福 博之	産経新聞社			飯塚 浩彦
清水 貴之	参議院議員	100-8962 千代田区永田町2-1-1-404		
中本 每彦	学校法人大原学園	101-0065 東京都千代田区西神田1-1-3		
齋藤 拓也	正林国際特許商標事務所	100-0005 東京都千代田区丸の内1-7-12 サピアタワー	伊丹市	川崎 修
柳 有香	共栄印刷株式会社	650-0013 神戸市中央区花隈町22-6	神戸市	
酒井 明夫				

※掲載をご承諾いただいた方(項目)のみを掲載しています。

東京兵庫県人会 会員募集中

首都圏にお住まいの兵庫を故郷とする皆さん!!
兵庫にゆかりのある皆さん!!
東京兵庫県人会でネットワークを広げませんか?



兵庫県マスコット「はばタン」

【主な活動】

- 総会交流会(年1回)
- 「のののの会」(中堅・若手会員交流会・随時)
- ふるさとひょうごふれあいセミナー(年3回)
- 「兵庫お酒の会」(随時)
- 県人会会報誌「ふるさとひょうご」(年3回発行)
- 東京宝塚劇場公演鑑賞会の実施(年1回)

【新規ご入会のお問い合わせ】

事務局(兵庫県東京事務所)までお問い合わせください。

県人会の活動や入会案内については、ホームページにも掲載しています。ぜひ一度ご覧ください!

→ <http://hyogo-kenjinkai.jp/>



【年会費(年度単位:4月1日~3月31日)】 3,000円

【東京兵庫県人会】 会長:池田 克彦(公益財団法人日本道路交通情報センター理事長) 会員:約750名
事務局:兵庫県東京事務所(TEL 03-5212-9040)

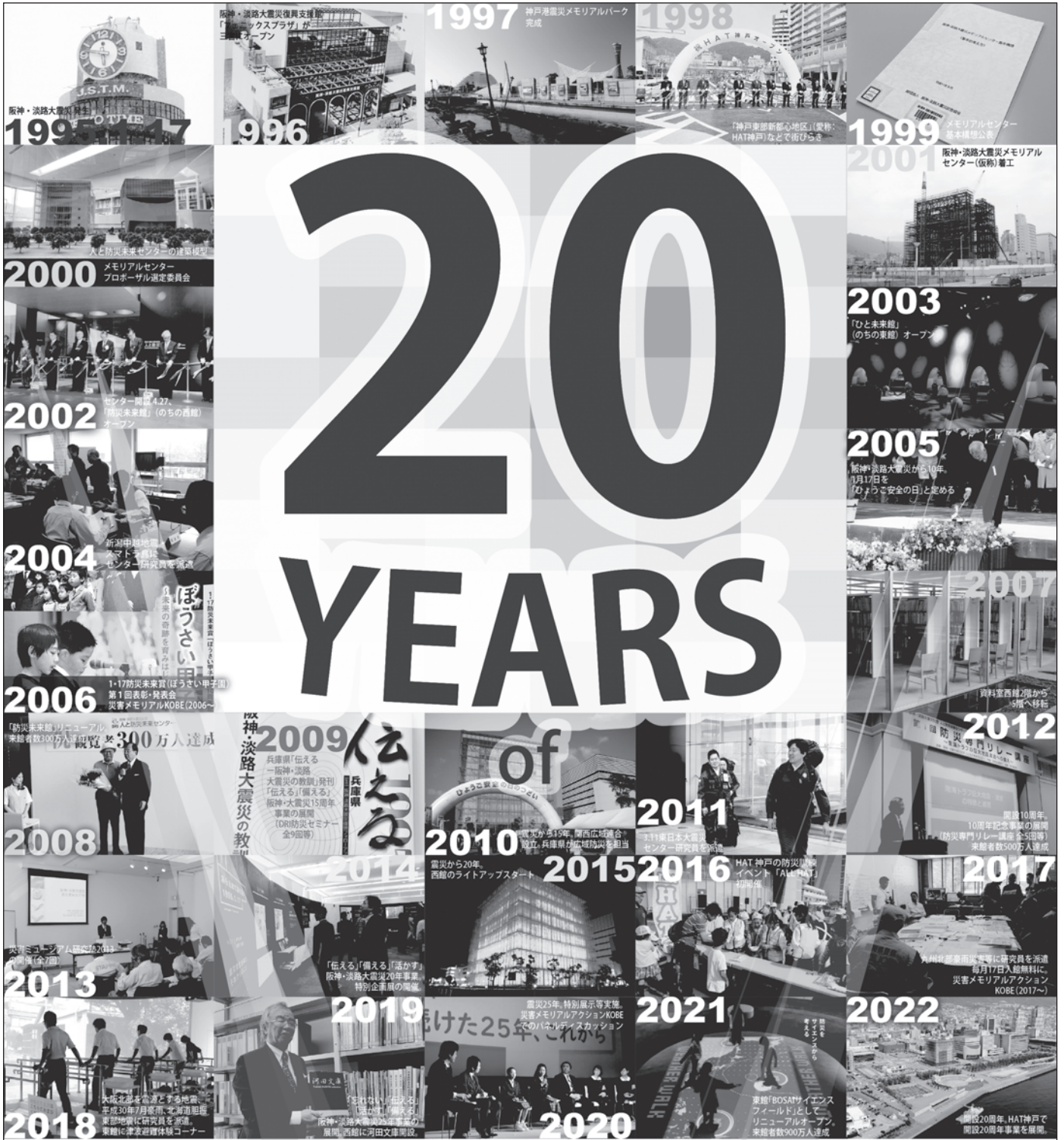

阪神・淡路大震災の経験と教訓、
防災・減災の大切さを伝える
災害ミュージアム



阪神・淡路大震災記念 人と防災未来センター



2022年4月27日、
開設20周年を迎えました。
これからも人と防災未来
センターをよろしくお願ひ
いたします。

〒651-0073
神戸市中央区脇浜海岸通1-5-2
TEL:078-262-5050(観覧案内)
URL:https://www.dri.ne.jp/



U5H（兵庫五国連邦）プロジェクトでは、
兵庫県（摂津（神戸・阪神）、播磨、但馬、丹波、淡路）の
地域性やふるさとの“あるある”ネタを漫画で紹介しています。



今回は「**但馬/淡路編**」



【但馬】
カニの食べ方

いわゆる「ズワイガニ」という名前で思い浮かべるあの立派なのは、オスの「松葉がに」。しかし水揚げが盛んな但馬沿岸部の一般家庭で愛されるのは、メスの「セコガニ」。小ぶりだが卵の「外子・内子」をふくむ濃厚な味わいを、こどもの頃からおやつとして楽しんできた地元民も多いとか。ちなみに、いちばん太い脚の先端をポキッと折って外して、他の脚の身を押し出す道具として使うのが、“通” のようですよ！

【淡路】
農民車

ブランドたまねぎの産地として知られる淡路島。だけど北海道のように、広大な畑で効率的に栽培・収穫できない。古代から続く「御食国（みけつくに）」の農を支えるのは、島で独自進化した「農民車」。各農家のニーズに合わせ、島内の鉄工所が中古部品で1台ずつフルカスタム。ぬかるむ畑から細い農道まで縦横無尽に走り回る、パワフルで無骨な、頼れる相棒です！

画：もぐら



あなたの「あるある」投稿してください。

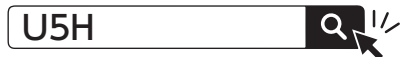

東京兵庫県人会のご発展を祈念します

郷土各界名士・郷土経済界有志

かわげじやないよ
森の加納さま

兵庫のまんなかで
キラリと光るまち

神河町

〒679-3116 兵庫県神崎郡神河町寺前六十四番地
電話 〇七九〇三三四一〇〇〇
<http://www.town.kamikawa.hyogo.jp>

#カーミン

日本酒発祥の地

発酵の
ふるさと
粟
しろう

宍粟市

〒671-2593 宍粟市山崎町中広瀬133-6
電話 (0790) 63-3000(代)
<https://www.city.shiso.lg.jp>

民俗学 柳田國男ともちむぎ麵のまち

福崎町

〒679-2280 兵庫県神崎郡福崎町南田原三二六―
TEL 〇七九〇二二一〇五六〇
FAX 〇七九〇二二一〇六八七
<http://www.town.fukusaki.hyogo.jp/>

みんなで創る 快適実感都市

たつの市

〒679-4192 たつの市龍野町富永一〇〇五―
電話 〇七九一六四一三三三
<http://www.city.tatsuno.lg.jp/>

人と人がつながり 幸せが循環するまち
対話で拓く朝来市の未来

朝来市

〒669-5292 兵庫県朝来市和田山町東谷三三番地
電話 〇七九一六七二一三三〇
<https://www.city.asago.hyogo.jp/>

ふるさと納税
受付サイトは
こちらから

公益財団法人 日本道路交通情報センター

理事長 **池田克彦**

〒102-0072 東京都千代田区飯田橋一丁目五―一〇 教販九段ビル八階
電話 〇三三三三六四〇二四一
FAX 〇三三三三六二七七〇三
<http://www.jartc.or.jp>

ゴルフ場数西日本一。
その数なんと25カ所!

魅力たっぷり!
兵庫県 **三木市**
ふるさと納税

三木市
ふるさと納税
受付サイトは
こちら

多可町

拝啓、お元気ですか?
今日、ふるさとを贈ります

人がつながる 笑顔あふれる
ふるさとづくりへの協力
お願いいたします。

ふるさと納税

ふるさと納税特設サイト

淡路島3年とらふく、淡路ビーフ、淡路島たまねぎなど、多くの特産品が楽しめます! 南あわじ市広報を希望の場合は、送付いたします。

〈南あわじ市ふるさと創生課〉
〒656-0492 南あわじ市市善光寺22番地1
TEL 0799-43-5251 FAX 0799-43-5305
E-mail furusatonouzei@city.minamiawaji.hyogo.jp

兵庫県播磨町 **60th**
町制施行60周年
Harima-town 60th Anniversary

いいとこいっぱい! 笑顔いっぱい!
みんなで作る ふるさと はりま

播磨町

〒675-0182 加古郡播磨町東本荘1-5-30
電話 (079)435-0355(代表)
<https://www.town.harima.lg.jp>



地方活性化が、これからの時代の重要な課題です。

ふるさと兵庫の益々の発展と、日本全体が明るくなる様に願っています。

CCC SUPPORT & CONSULTING

東京兵庫県人会 副会長
CCCサポート&コンサルティング株式会社
代表取締役会長兼CEO
奥谷禮子

〒150-0036 東京都渋谷区南平台町16-17
渋谷ガーデンタワー

【ひょうごの日本遺産】

『古事記』の冒頭を飾る
「国生みの島・淡路」

～ 古代国家を支えた海人の営み ～



松帆銅鐸

わが国最古の歴史書『古事記』の冒頭を飾る「国生み神話」。この壮大な天地創造の神話の中で最初に誕生する“特別な島”が淡路島と言われています。その背景には、新たな時代の幕開けを告げる金属器文化をもたらし、後に塩づくりや巧みな航海術で畿内の王権や都の暮らしを支えた、“海人(あま)”と呼ばれる海の民の存在がありました。畿内の前面に浮かぶ瀬戸内最大の島は、古代国家形成期の中枢を支えた“海人”の歴史を今に伝える島なのです。

お問い合わせ先

一般社団法人 淡路島観光協会
TEL : 0799-22-0742